Tarihi Kentler Birliği'nden Eyüpsultan Belediyesi'ne

İKİ ÖDÜL

Tarihi Kentler Birliği'nin (TKB) düzenlemiş olduğu 2016 yılı Tarihi ve Kültürel Mirası Koruma Proje ve Uygulamalarını Özendirme Yarışması sonuçları belli oldu. Eyüpsultan Belediyesi yarışmada iki dalda birden ödül aldı. Tarihi ve kültürel mirasın korunmasında uygulama dalında Eyüpsultan Belediyesi Tarihi Merkez Projesi (ESTAM), proje dalında da Nişanca'daki Kilise Restorasyon Projesi ödüle layık görüldü. ▸ HABERİN DEVAMI 2'DE

ARALIK 2017 / SAYI 34

EYÜP POSTASI

EYÜPSULTAN BELEDİYESİ'NİN ÜCRETSİZ AYLIK BÜLTENİDİR

DOĞADAKİ DOSTLARIMIZ

Yeni Bir Yuvaya Kavuşuyor

Sokak hayvanlarının barınma, beslenme, bakım ve tedavi ihtiyaçlarının karşılanması için birçok önemli çalışmayı hayata geçiren Eyüpsultan Belediyesi, sokaktaki dostlarımız için yepyeni bir projeye daha imza atıyor. Eyüpsultan'da "Sokak Hayvanları Doğal Yaşam Alanı" kuruluyor. Kapalı ve açık alanlardan oluşacak merkezde gönüllü vatandaşlarla el ele yürütülecek şeffaf bir sistem uygulanacak. ▸ HABERİN DEVAMI 12'DE

ESER'de İşaret Dili Kursu
SAYFA 21

EYÜPSULTAN'DA Paşazade Lokum
SAYFA 18

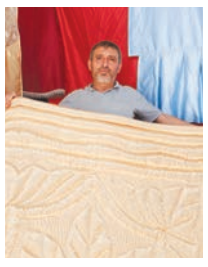

TARİHİ Yorgan Ustaları
SAYFA 19

GÖKTÜRK Sosyete Pazarı
SAYFA 22 - 23

EYÜPSULTAN'DA ULAŞIMA DEV YATIRIM!

İstanbul Büyükşehir Belediye Başkanı Mevlüt Uysal, Eminönü-Eyüpsultan-Alibeyköy tramvay hattını 2018 yılı sonunda bitirmeyi planladıklarını açıkladı. Eyüpsultan Belediyesi'ni ziyaret eden Mevlüt Uysal, Eminönü-Eyüpsultan-Alibeyköy tramvay hattının inşaat çalışmalarına başlandığını belirterek, "Projeyi 2018 sonu itibariyle bitirmeyi planlıyoruz" dedi.

10.10 kilometre uzunluğunda olacak Eminönü-Eyüpsultan-Alibeyköy tramvay hattında 14 istasyon olacak. Hatla birlikte Eminönü-Alibeyköy arasının 15 dakikaya inmesi planlanıyor. Eyüpsultan'ın diğer büyük ulaşım projelerinin, metro, tramvay ve tünel çalışmalarının hızlı bir şekilde devam ettiğini belirten Eyüpsultan Belediye Başkanı Remzi Aydın, Gayrettepe-İstanbul Yeni Havalimanı Metro Hattı inşaatını ziyaret etti. Metronun ilk etabının 2018 yılında, ikinci etabının ise 2021 yılında tamamlanması planlanıyor.

▸ HABERİN DEVAMI 8-9'DA

ULAŞIMDA DEV YATIRIMLAR

Eyüpsultan'ın tıkanan damarlarını açıyor, genişletiyor; şehrimizi baştan sona hızlı, konforlu ve ekonomik ulaşım sistemleriyle donatıyoruz.

▸▸ DEVAMI: 3. SAYFADA

REMZİ AYDIN
Eyüpsultan Belediye Başkanı

KIŞ OKULLARINDA ÇOCUKLAR ÇOK MUTLU

Eyüpsultan Belediyesi'nin çocukların ve gençlerin spor yapmalarını sağlamak için her yıl periyodik olarak düzenlediği Simurg Kış Spor Okulları'na ilgi her geçen yıl artarak devam ediyor.

Kış Spor Okulları'ndan 2014 – 2016 yılları arasında 5920 öğrenci faydalandı. Kayıtların halen devam ettiği, şimdiye kadar 1100 öğrencinin yazıldığı 2017 – 2018 Kış Spor Okulları'nda 8 farklı branşta spor eğitimleri veriliyor. ▸ HABERİN DEVAMI 14-15'TE

YAPEX Restorasyon Renovasyon ve Kültür Mirasını Koruma Fuarı kapsamında, Tarihi Kentler Birliği'nin (TKB) düzenlemiş olduğu 2016 yılı Tarihi ve Kültürel Mirası Koruma Proje ve Uygulamalarını Özendirme Yarışması sonuçları belli oldu.

Tarihi Kentler Birliği'nden Eyüpsultan Belediyesi'ne İKİ ÖDÜL BİRDEN

EYÜPSULTAN Belediyesi yarışmada iki dalda birden ödül aldı.

Tarihi ve kültürel mirasın korunmasında uygulama dalında Eyüpsultan Belediyesi Tarihi Merkez Projesi (ESTAM), proje dalında da Plan ve Proje Müdürlüğü ödül aldı.

2016 yılı Tarihi ve Kültürel Mirası Koruma Proje ve Uygulamalarını Özendirme Yarışması'nda ESTAM'ın Eyüpsultan Hamamı işlevlendirmesi projesi uygulama dalında ödül aldı.

Tarihi Eyüpsultan Hamamı ESTAM Projesi kapsamında İstanbul Kitaplığı ve Ziyaretçi Merkezi olarak faaliyet verecek.

Yarışmada ikinci ödül de proje dalında Eyüpsultan Belediyesi Plan ve Proje Müdürlüğü'ne verildi.

Nişanca'daki Kilise restorasyon projesi tarihi ve kültürel alanların korunmasına yönelik en iyi proje seçildi.

Daha önce de ödül almıştı

Eyüpsultan Belediye Başkanı Remzi Aydın'ın hayata geçirdiği projeler ilçeye Eyüpsultan'a art arda ödül kazandırırken bir ödül de Özelkalem Dergisi Yerel Yönetim Ödülleri Yarışması'ndan gelmişti.

Görevde bulunduğu 3 yılda özgün projeleriyle çok sayıda ödül alan Başkan Remzi Aydın, ESTAM projesiyle, bu yıl 9'uncusu düzenlenen Özelkalem Dergisi Yerel Yönetim Ödülleri yarışmasında "Yılın Büyükşehir İlçe Belediye Başkanı" ödülüne layık görülmüştü.

ESTAM Rehberlerine Uzmanlık Sertifikası

Eyüpsultan Tarihi Merkez (ESTAM) projesi kapsamında düzenlenen "ESTAM Rehberliği Rehberlikte Uzmanlaşma Programı" sertifika töreni gerçekleşti.

Eğitimlerinin ardından yapılan sınavda başarı gösteren rehberlere sertifikaları, AK Parti İstanbul Milletvekili Hüseyin Bürge, Eyüpsultan Belediye Başkanı Remzi Aydın ve İstanbul Rehberler Odası (İRO) Yönetim Kurulu Başkanı Hakan Eğinoğlu tarafından takdim edildi.

Serifika töreninde rehberlere hitap eden Başkan Remzi Aydın şunları söyledi:

"Her konuda ilkleri gerçekleştiren belediyemiz, turizm ve kültür alanında da bir ilke imza atmış bulunuyor. Türkiye'de ilk defa bir belediye ile bir meslek odası ortak protokol imzalayarak, uzmanlık eğitimi ve sertifikası veriyor. Bu program sonrası siz değerli rehberlerimiz Tarihi Eyüpsultan Merkez ile halkımız arasında bir köprü olacaksınız. Burada sizlere büyük iş düşüyor."

ESTAM Koordinasyon Toplantısı Gerçekleştirildi

Eyüp Sultan Tarihi Merkez (ESTAM) Uygulama Koordinasyon Toplantısı düzenlendi.

Eyüpsultan Belediye Başkan Remzi Aydın'ın sunumuyla başlayan toplantıya, İstanbul Büyükşehir Belediyesi'nin projeyle ilgili birim temsilcileri ile İGDAŞ, TÜRK TELEKOM ve BEDAŞ temsilcileri katıldı.

Eyüpsultan Belediyesi Hizmet Binası Çok Amaçlı Solan'da gerçekleştirilen toplantıda alt yapı projeleri ve meydan projesi uygulama etapları ele alındı.

(ESTAM) Eyüp Sultan Tarihi Merkez; tarihi merkezde yeralan eşsiz eserlerimizin restorasyonundan yolların yayalaştırılmasına; yeni otoparklardan gezi rotalamalarına, metro ve raylı sistem hatlarına kadar 67 ayrı projenin yürütüldüğü çok kapsamlı bir ihya ve gelişim programı.

Kısa adı ESTAM olan proje Eyüpsultan'ın 2023 Vizyonu olma özelliğini taşıyor. Projenin tüm unsurları tamamlandığında Eyüp Sultan Meydanı'nın Haliç'le bağlantısı yeniden kurulacak, şehrin sosyal ve kültürel gelişimi kesintisiz devam edecek.

'Eyüpsultan Gezi Rehberi' Yayımlandı

Ebu Eyyub El-Ensari'nin mekanı Eyüpsultan, her yıl milyonlarca yerli ve yabancı ziyaretçiyi konuk ediyor. Peki, camileri, türbeleri, mezarlığı ve tarihî dokusunu muhafaza eden sokakları ile Eyüpsultan'ı nasıl gezmeli? Gezilere nereden başlamalı? Rotalar nereleri olmalı?

Eyüpsultan'ı artık ESTAM projesi çerçevesinde uzman rehberler gezdiriyor. Gezi rotaları ise Eyüp Sultan Camii ve çevresi, Ayvansaray - Kızılmescit ve çevresi ile İdris Tepesi - Pierre Loti ve çevresi şeklinde oluşturuldu.

Bu rotalar, "Eyüpsultan Gezi Rehberi" adı altında 3 kitapçık haline getirildi. Türkçe, İngilizce ve Arapça olarak 3 farklı dilde yayımlanan kitapçıklar içerisinde mini bir harita ve rotalar hakkında bilgiler yer alıyor.

REMZİ AYDIN

Eyüpsultan Belediye Başkanı

/remziaydin /avremziaydin /avremziaydin

Ulaşımda Dev Yatırımlar

EYÜPSULTAN, medeniyetimizin müstesna emaneti. Varisi olduğumuz emanetin, geleceğe hakkıyla taşınabilmesi, bugün yapmakta olduğumuz işlere bağlı. Planlarımız, projelerimiz, her biri marka haline gelen hizmetlerimiz hep bunun için. Ülkemizin ve İstanbul'un fiziki gelişimini de dikkate alarak, Eyüpsultan'ın içerden dışarıya – dışardan içeriye, erişim ve ulaşımı için yaptığımız hizmetleri de bu anlayışla icra ediyoruz.

★★★

İstanbul Büyükşehir Belediyemizle yürüttüğümüz metro ve raylı sistem ulaşım projelerimiz devam ediyor. Tüneller, yeni otoparklar, altgeçitlerle insana ve hayata daha fazla yer açıyoruz. Ulaşım ve erişim ağımızı geliştiriyor, zenginleştiriyoruz. Ecdat yadigarı eserlerimizi restore ederken, erişim imkanlarını çoğaltıyoruz. Ulaşım ve erişim yatırımlarımızla Eyüpsultan'ı İstanbul'un merkezi haline getiriyoruz. Eyüpsultan'ın tıkanan damarlarını açıyor, genişletiyor; şehrimizi baştan sona hızlı, konforlu ve ekonomik ulaşım sistemleriyle donatıyoruz.

★★★

Mesela; Alibeyköy – Eyüpsultan – Eminönü Tramvay hattımız 10.1 km hat uzunluğu, 14 istasyon ve saatte 15 bin yolcu taşıma kapasitesine sahip olacak. 2019'da hizmete girecek.

Kabataş- Mecidiyeköy – Mahmutbey Metro Hattı, Eyüpsultan'ın ulaşım ağını daha da güçlendirecek. İnşallah 2019'da seferlerine başlayacak.

★★★

Vezneciler – Sultangazi Metro Hattı ile Tarihi Yarımada'yı, inşallah Eyüpsultan'a bağlayacağız. Bu dev yatırım, 2021'de tamamlanacak.

İGDAŞ karşısındaki bölgede Silahtarağa Tüneli'ni inşa edecek, bölgedeki trafik sorununa kalıcı çözüm üreteceğiz.

Eyüpsultan Haliç'in kenarında bir zümrüt. Şehrimizin denizle bağlantısını adeta yeniden tesis edecek, iskele ve sefer sayılarını artıracağız.

Hükümetimizin görkemli projeleri, Yavuz Sultan Selim Köprüsü, 3. Havalimanı, Kuzey Marmara Otoyolu; Eyüpsultan'ı dünyanın gözbebeği haline getiren dev eserler...

★★★

İstanbul'un ve Eyüpsultan'ın en önemli meselelerinden biri otopark. Bunun için de kollarımızı sıvadık. Cengiz Topel Caddesi'nde, Çırçır Mahallemizde, Adil Hışt Parkı ve Aşçıbaşı Camii sokakta olmak üzere 4 farklı lokasyonda, büyük zemin altı otoparkları inşa ediliyor. Çırçır mahallesinde İBB'ce inşa edilen 169 araç kapasiteli yeni otoparkımızı da yakın zamanda hizmete açmayı planlıyoruz.

Onlarca ulaşım ve erişim düzenlemesini aynı anda, yaşayan bir şehirde gerçekleştiriyoruz.

Nüfusu 400 bine yaklaşan, her yıl milyonlarca ziyaretçiyi ağırlayan bir şehirden bahsediyoruz. Ulaşım yatırımlarımızı, hayatı duraksatmadan, ritmini bozmadan, Eyüpsultan sâkinlerinin yüksek nezaketine sığınarak gerçekleştirmeye devam ediyoruz. Yeri gelmişken yeni ihdas ettiğimiz bir hizmetimizden bahsetmek isterim: Şehir Şantiyeciliği. Bu hizmet birimiyle; hem çevre ve görüntü kirliliğini önlüyor, hem de olası risklere karşı vatandaşlarımızın can ve mal emniyetini sağlıyoruz. İnşaat çalışmalarının daha sessiz ve etrafı rahatsız etmeden yapılması için gerekli önlemleri alıyoruz.

★★★

Dev yatırımlarımızın yanı sıra, mahalle mahalle, sokak sokak, cadde cadde Eyüpsultan'ın her bir metrekaresine dokunuyor, yollarımızın kalitesini yükseltiyoruz. Bu amaçla; 352 cadde ve sokağımızda asfalt, 871 sokakta bordür, tretuar, kilit taşı, 342 cadde ve sokakta merdiven, 674 cadde ve sokakta korkuluk çalışması yaptık. Hem güvenlik, hem şehir estetiği, hem temizlik anlamına gelen bu çalışmalarımıza devam ediyoruz, devam edeceğiz.

Allah'ın izniyle ulaşımdaki dev yatırımlarımız tamamlandığında, Eyüpsultan'ın cazibesi katlanacak, hayat çok daha güzel olacak.

Bilal Erdoğan, Başkan Remzi Aydın'ı Ziyaret Etti

TÜGVA Yüksek İstişare Kurulu Üyesi Necmettin Bilal Erdoğan, Eyüpsultan Belediyesi'ni ziyaret etti.

EYÜPSULTAN Belediye Başkanı Remzi Aydın'la makamında bir süre sohbet eden Bilal Erdoğan, daha sonra Eyüpsultan Tarihi Merkez Yönetimi (ESTAM) binasını da ziyaret etti.

Eyüpsultan Belediye Başkanı Remzi Aydın, Bilal Erdoğan'a, ESTAM çalışmaları hakkında bilgi verdi.

Eyüpsultan tarihi merkezin, tarihsel ve kültürel birikimi ile tekrar yorumlanarak, İstanbul'un tarihi mirasının daha işlevsel ve maneviyatına uygun şekilde tasarlanmasını amaçladıklarını belirten Başkan Remzi Aydın, ESTAM projesi kapsamında yapılacak çalışmaları aktardı.

ESTAM sunumunun ardından konuşan Bilal Erdoğan, "Eyüpsultan bizim için İstanbul'un manevi merkezi olarak bildiğimiz, gözbebeğimiz bir semtimiz. Allah bu çalışmaları yerinde, gerçekleşmiş haliyle görmeyi nasip etsin" dedi.

Eyüpsultan Camii ve çevresi yeniden yorumlanacak

Başkan Aydın, Eyüpsultan'da zamanla kaotik bir görünüm oluştuğunu belirterek, çevre ve sokaklar arasında iletişimin zamanla kaybolduğunu, ESTAM projesiyle Eyüpsultan Camii ve çevresinin yeniden yorumlanacağını ifade etti.

Başkan Remzi Aydın, Bilal Erdoğan'a ziyareti için teşekkür ederken, Eyüpsultan minyatürü ve ESTAM kitapçığı hediye etti.

Eyüpsultan Çocuk Meclisi'nden Gazi Meclis'e Ziyaret

Eyüpsultan Belediye Başkanı Remzi Aydın'ın ödüllü projelerinden Simurg 5-25 Yaş Yaygın Eğitim Programı'nın öğrencilerinden oluşan Eyüpsultan Çocuk Meclisi, TBMM Gazi Meclis binasını ziyaret etti.

Eyüpsultan ilçesinin her bölgesinden seçilen 9-14 yaş aralığındaki Çocuk Meclisi üyelerini İstanbul Milletvekili Azmi Ekici karşıladı.

Eyüpsultan Çocuk Meclisi Üyeleri, FETÖ'nün 15 Temmuz hain darbe girişimi sırasında saldırıya uğrayanTBMM binasını gözlemleyerek o gece yaşananları yerinde inceledi.

Meclis binasında yapılan incelemenin ardından Eyüpsultan Çocuk Meclisi üyeleri, AK Parti Genel Başkan Yardımcısı İstanbul Milletvekili Ravza Kavakcı Kan ile biraraya geldi.

Çocuk Meclisi üyelerini ağırlayan İstanbul Milletvekili Ravza Kavakcı Kan, Çocuk Meclisi'nin sorularını yanıtladı.

Tarihi Eyüp Oyuncaklarına Yoğun İlgi

Pagev Oyuncakçılar Derneği'nin 10.'sunu düzenlediği 'Oyuncak, Çocuk, Lisans, Oyun ve Oyun Ekipmanları Fuarı', oyuncak sektörü temsilcilerini İstanbul CNR Fuar Merkezi'nde bir araya getirdi.

ULUSAL ve uluslararası katılımcıların ürünlerini sergilediği fuarda, oyuncakların yanısıra lisans,hobi, spor ve eğlence ekipmanları da yer aldı. Fuarda tarihi Eyüpsultan oyuncakları da sergilenerek büyük ilgi gördü.

Eyüpsultan Belediyesi stantında yer alan "Tarihi Eyüp Oyuncakları" arasında yer alan, üstüne ayna parçaları yapıştırılmış renkli küçük testiler, sürahiler, bardaklar, defler, davullar, tekerlekli arabalar, saltanat kayığı, minik darbukalar, topaçlar, kaynana zırıltıları, kursak düdükler, havanlar, hacıyatmazlar, şakşaklar, minik tereyağı yayıkları, boyalı aynalar, fırıldaklar, düdüklü fırıldaklar, toprak testiler, aynalı beşikler, ipli oklar, gaydalar ve Karagöz ve Hacivat tasvirleri ziyaretçilerin ilgi odağı oldu.

Başkan'dan 'İtfaiye Neferleri'ne Ziyaret

EYÜPSULTAN Belediye Başkanı Remzi Aydın, Kemerburgaz İtfaiye İstasyonunu ziyaret etti.

Eyüp İlçe Jandarma Komutanı Binbaşı Sadık Tatar, Avrupa Yakası İtfaiye Bölge Müdürü Hasan Karakaş, müdür muavinleri ve ilgili birim amirlerinin de katıldığı ziyaret sırasında, itfaiye istasyonu personeli tarafından hazırlanan sofrada hep birlikte kahvaltı yapıldı.

Kahvaltı sonrası Başkan Aydın İtfaiye Müdürlüğü yöneticileri ve itfaiye erleriyle sohbet etti.

Sohbet sırasında itfaiye teşkilatının çalışma sistemleri, çalışma prensipleri, aldıkları eğitimler, gün içerisinde yapılan çalışmalar, yangına müdahale öncesi yapılan hazırlıklar ve müdahale sırasında yapılanlarla ilgili bilgi aldı. Başkan Remzi Aydın ayrıca bir de itfaiye aracına binerek inceleme yaptı.

EYSAM Sohbetleri 'Dekovil'le Başladı

Eyüpsultan Araştırma Merkezi (EYSAM), tarihi ve kültürel sohbetlere evsahipliği yapmaya başladı. Merkezin seminer salonunda gerçekleştirilen EYSAM sohbetlerinin ilkinde tarihi "Dekovil Hattı" masaya yatırıldı.

Bir dönem Silahtarağa Elektrik Santrali ile Ağaçlı Kömür Ocakları arasında çalışan tarihi Dekovil Hattı'nın yapılışı, kullanımının sona ermesi ve yüz yıl sonra izinin tekrar bulunmasının hikayesini, Araştırmacı Yazar Hüseyin Irmak anlattı.

1923'lere kadar kullanılan ve kömür taşıyan, gerektiğinde ise cepheye silah taşıyan tarihi Dekovil Hattı zaman içinde önemini yitirmiş, ancak 1952'lere kadar asker ve odun taşımaya devam etmişti. İstanbul Büyükşehir Belediyesi'nin tekrar hayata geçirmek için projesini hazırladığı tarihi Dekovil Hattı'nın anlatıldığı sohbete akademisyenler, araştırmacılar, sahaflar, rehberler ve basın mensupları katıldı.

EYSAM toplantılarında, Eyüpsultan ile ilgili yayınları olan, Eyüpsultan hakkında düşünen, söyleyecek sözü olan herkes konuşacak, fikir alışverişinde bulunacak ve tüm bu toplantılar daha sonra kitaplaştırılacak.

EYÜPSULTAN ESAY'LA GÜVENDE

Eyüpsultan Belediyesi Afet Yönetim (ESAY) Birimi toplantısı, Eyüpsultan Kaymakamı Abdullah Dölek ve Belediye Başkanı Remzi Aydın'ın katılımıyla, Eyüpsultan Belediyesi Meclis Salonu'nda gerçekleşti.

Eyüp Belediye Başkanı Remzi Aydın'ın talimatıyla 2016 yılında kurulan ESAY, afet ve acil durum öncesini, afet anını ve sonrasını etkili bir şekilde planlamayı, koordinasyonu sağlamayı ve ivedilikle müdahale edebilmeyi hedefliyor. Birim çalışmalarında doğal afetler, teknolojik afetler, insan kökenli afetler ve acil durumlar konusunda bilinç ve direnç oluşturmayı hedefliyor.

Afet ve acil durumunda hizmet vermekle sorumlu kamu kuruluşlarının temsilcilerinin de bulunulduğu toplantıda Eyüp Sultan Sultan Afet ve Acil Durum Müdahale Planı tanıtıldı.

Afet öncesi, afet anı ve sonrası hizmet vermeye hazır, tam donanımlı 26 ekibin Kaymakamlık ve AFAD'la entegre bir çalışma yürütülmesi planlanıyor.

EYÜPSULTAN'DA CUMHURİYET BİSİKLET TURU

Eyüpsultan Belediyesi ,Cumhuriyetin 94'üncü yılını, 250 kişinin katıldığı bisiklet turuyla kutladı. Eyüpsultan'da coşkuyla kutlanan 29 Ekim Cumhuriyet Bayramı drone ile havadan görüntülendi. Eyüpsultan Belediyesi, 29 Ekim Cumhuriyet Bayramı kutlamaları kapsamında halka açık bisiklet turu gerçekleştirdi.

Cumhuriyetin 94'üncü yılını kutlamak için bir araya gelen 250 bisikletli, Cülus Yolu çıkışından hareket ederek sahil yolu üzerinden Eyüp Kültür Sanat Merkezi'ne vararak turu bitirdi. 250 kişinin Cumhuriyet için pedal çevirdiği etkinliğe, Eyüpsultan Kaymakamı Abdullah Dölek, Eyüpsultan Belediye Başkanı Remzi Aydın'ın yanı sıra Sivil Toplum Kuruluşlarının temsilcileri ve birçok vatandaş katıldı. Bisiklet turuna katılan vatandaşlara katılım belgesi ve madalya verildi.

Geleceğin Sinemacıları EFA'da Yetişiyor

Eyüpsultan Belediye Başkanı Remzi Aydın'ın öncülüğünde, İstanbul Medya Akademisi işbirliği ve TRT medya sponsorluğu ile düzenlenen, "Eyüp Film Akademisi"nin 2017-2018 eğitim sezonunun açılış töreni gerçekleştirildi.

EYÜPSULTAN Belediye Başkanı Remzi Aydın, İstanbul Medya Akademisi Başkanı Ogün Şanlıer ve ünlü yönetmen Derviş Zaim'in katılımıyla Eyüpsultan Kültür Merkezi'nde gerçekleştirilen açılışta, projenin tanıtım filmi ve öğrencilerin çektiği kısa filmlerin gösterimi yapıldı.

Etkinlikte ayrıca, yönetmen Hüsamettin Ünlüoğlu, oyuncu Ferdi Altuner ve Eyüp Film Akademisi eğitmeni Ege Ellidokuzoğlu, akademi hakkında öğrencilere bilgiler verdi.

Konuşmaların ardından, Eyüpsultan Belediye Başkanı Remzi Aydın, Eyüp Film Akademisi 2016-2017 mezunlarından 21 öğrenciye sertifikalarını takdim etti.

Eyüp Film Akademisi 3'üncü sezonunda, öğrenciler 7 ay süreyle kamera ve ışık kullanımı, senaryo yazımı ve eleştirisi, kurgu teknikleri ve görsel efekt kullanımı üzerine eğitim alacak.

Muhtarlardan Başkan Remzi Aydın'a Plaket

Eyüpsultan Belediye Başkanı Remzi Aydın'ın hayata geçirdiği projeler ilçeye art arda ödül kazandırırken, Eyüpsultan'ın muhtarları da Başkan Remzi Aydın'ın başarılarına kayıtsız kalmadı.

Eyüpsultan Muhtarlar Derneği Başkanı Gürol Birkardeşler ve Dernek Yönetim Kurulu üyeleri, "Yılın Büyükşehir İlçe Belediye Başkanı" ödülü alan Başkan Remzi Aydın'a teşekkür ziyaretinde bulunup plaket verdiler.

Başkan Remzi Aydın'ın girişimciliği, halka yakınlığı, tüm muhtarlarla ilişkisinin güçlü oluşu, vatandaşlarla yakın temasta olması ve çözüm odaklı oluşu nedeniyle sorunları çok kısa sürede çözdüğüne değinen Eyüpsultan muhtarları, Başkan Remzi Aydın'a Eyüpsultan İlçesi adına teşekkür ettiler.

Vatandaşa 'Mobil' kolaylık

Eyüpsultan Belediye Başkanı Remzi Aydın'ın uygulamaya koyduğu insan odaklı hizmetlerle, ilçede bulunan vatandaşlara kolaylıklar sunuluyor.

BU hizmetlere en güzel örneklerden biri olan mobil vezne, vatandaşlara belediye binasına gelmeden işlemlerini rahat ve güven içerisinde gerçekleştirme imkanı tanıyor.

Yaşlılar için büyük kolaylık

Mobil vezne, vergi tahsilat işlemini vatandaşın ayağına götürüyor, vatandaşlar artık vergi ödemelerini kolayca gerçekleştiriyorlar.

İlçe sakinlerinin takdir ve memnuniyetini kazanan uygulama, özellikle yaşlı ve engelli vatandaşlar için büyük kolaylık sağlıyor.

Mobil vezne nasıl çalışır?

Mobil Vezne uygulaması ile ödeme işlemleri tüzel veya gerçek kişinin sicil numarası, vergi numarası veya TC kimlik numarası ile gerçekleştiriliyor.

Sistemle günlük tahsilat işlemleri de kolaylıkla takip edilerek bilgiler merkezi veri tabanına online olarak aktarılarak ve çeşitli uygulamalar üzerinden mobil tahsilat işlemleri yapılması sağlanıyor.

Mobil cihazlarla gerçekleştirilen tahsilatlar sadece kredi kartı ile yapılabiliyor.

Vatandaşa "Mobil" kolaylık

Eyüpsultan Belediye Başkanı Remzi Aydın'ın uygulamaya koyduğu insan odaklı hizmetlerle, ilçede bulunan vatandaşlara kolaylıklar sunuluyor. Bu hizmetlere en güzel örneklerden biri olan mobil vezne, vatandaşlara belediye binasına gelmeden işlemlerini rahat ve güven içerisinde gerçekleştirme imkanı tanıyor.

Eyüpsultan'da Çöpler Yeraltına İniyor

Eyüpsultan Belediyesi Temizlik İşleri Müdürlüğü, ilçedeki çöp toplama sistemini daha modern hale getirme çalışmalarına devam ediyor. "Yeraltı Konteynerleri" projesi çalışmalarıyla cadde ve sokak üzerinde bulunan çöp konteynerleri yer altına alınıyor.

Böylelikle bir taraftan kötü kokuların etrafa yayılmasına engel olunuyor bir taraftan da çöp konteynerlerinin yer işgali ortadan kaldırılmış oluyor.

16 NOKTADA 41 ADET YERALTI KONTEYNERİ

Başlatılan çalışmalar kapsamında daha önce 16 noktaya 34 adet yeraltı konteyneri konulmuştu. Bunlara, Düğmeciler Caddesi, Yeşilpınar Özlem Çarşısı ve Alperen Caddesi üzerine yapılan 7 adet yeraltı çöp konteyneri daha eklendi. Belediye ekipleri ilçe genelinde uygun olan noktalara yeraltı çöp konteyneri yerleştirme çalışmalarına devam edecek.

Aliya'nın hayatı Eyüpsultan'da sahnelendi

İlk gösterimlerini sezon başında yapan ve Nova Oyun Yapım tarafından sahnelenen "Aliya" isimli oyunun gala gösterimi Eyüpsultan Kültür Sanat Merkezi'nde gerçekleştirildi.

Oyuna ek olarak fuaye alanında, Bosna Hersek'teki Aliya İzzetbegoviç Müzesinin katkılarıyla hazırlanan ve Eyüpsultan Belediyesi Kültür İşleri Müdürlüğü aracılığıyla özel olarak getirilen İzzetbegoviç'in fotoğraflarından oluşan bir sergi de açıldı.

Programa, AK Parti İstanbul Milletvekili Hüseyin Bürge, Eyüpsultan Belediye Başkanı Remzi Aydın, Eyüpsultan Kaymakamı Abdullah Dölek, AK Parti eski Milletvekili Hüseyin Kansu, Bosna Hersek İstanbul Başkonsolosu Bayan Nidžara Ercan ve Aliya İzzetbegoviç Müzesi Müdürü Adnan Zisko'nun yanı sıra çok sayıda davetli katıldı. Tiyatroseverlerin yoğun ilgi gösterdiği oyunda İzzetbegovic'in hayatı, gençlik döneminden başlayarak son günlerine kadar anlatıldı.

İzzetbegoviç'in hayatının oyunda çok güzel bir şekilde yansıtıldığını söyleyen Başkan Remzi Aydın, "Bosna, Boşnaklar bizim için çok önemli. Biz onları çok seviyoruz. Onlarla aynı gönül coğrafyasının insanlarıyız. Aynı medeniyetten ve kültürden olduğumuzu düşünüyorum. Dolayısıyla çok önemsiyoruz onları. Geçmişte olduğu gibi bugün de onların yanındayız, yarın da yanlarında olacağız" diye konuştu.

Okul Aile Birliği Temsilcileriyle Toplantı

EYÜPSULTAN Belediye Başkanı Remzi Aydın, ilçede bulunan okulların aile birliği temsilcileriyle biraraya geldi. Başkan Aydın, Osmanlı Park Sosyal Tesisleri'nde gerçekleşen toplantıda, 3 seneyi aşan süredir ilçeye verdiği hizmetleri, hayata geçirdiği projeleri ve gerçekleştirdiği yatırımları okul aile birliği temsilcileriyle paylaştı.

Başkan Remzi Aydın, bütün gençlik hizmetlerinin tek çatı altında toplandığı Simurg programı, Eyüp Sultan Tarihi Merkez (ESTAM), kadınların emeklerinin değerlendirilmesi (ESKEP), Eyüp Sultan'ın hafızasının oluşturulması (EYSAM), çözüme kavuşan tapu sorunları, ulaşım ve erişim projelerinin İBB nezdinde yapımı ve takibi, hizmet merkezlerinin inşası, çevre sağlığının korunması ve geliştirilmesi, okulların bakımı ile temizliği, parklar, bahçeler, yollar, otoparklar, kentsel dönüşüm, ulaşım gibi yüzlerce konuda oluşturulan ve takip edilecek temel yol haritaları konularında bilgi verdi.

Girne Caddesi, 'Prestij Cadde' Oluyor

EYÜPSULTAN Belediyesi'nin "Prestij Cadde" çalışmaları kapsamında Girne Caddesi'nde çalışmalar başladı. Eyüpsultan Belediye Başkanı Remzi Aydın, ilçenin gelişip güzelleşmesine, yaşam kalitesinin artmasına katkıda bulunacak "Eyüp Caddeleri Prestij Kazanıyor"projesi hazırlamıştı.

Proje kapsamında caddede altyapı çalışmalarının tamamlanmasının ardından elektrik, su ve doğalgaz hatları yenilenecek. Altyapı çalışmaları sonrasında ise kaldırımlar genişletilecek ve caddede peyzaj çalışmaları, kent mobilyaları ve aydınlatma çalışması gerçekleştirilecek.

Projelerde belediye ekipleri; İSKİ, BEDAŞ gibi kurumlarla bir bütün olarak koordinasyonlu şekilde çalışmalarını sürdürüyor.

Eyüpsultan Belediyesi, İstihdam Fuarı'na Katıldı

Eyüpsultan Belediyesi İş ve Kariyer Geliştirme Birimi'nin başlattığı İstihdam Seferberliği Projesi, İstanbul'da gerçekleştirilen fuarda iş arayanlarla buluştu.

İstanbul Çalışma ve İş Kurumu İl Müdürlüğü tarafından İstanbul WOW Hotel'de düzenlenen İstanbul Kariyer ve İstihdam Fuarı'nda (İSKİF'2017), on binden fazla iş görüşmesi sağlandı.

İŞKUR'la işbirliği içinde eğitim ve meslek edindirme kursları veren Eyüpsultan Belediyesi, ilçede yaşayan işsizlerin iş hayatına kazandırılması için çalışmalarını sürdürürken, fuara da katılarak iş arayanlarla buluştu.

Çırçır Mahallesi'ne Yeni Otopark

Eyüpsultan Belediye Başkanı Remzi Aydın, ilçedeki otopark sorununu çözüme kavuşturmak amacıyla bir dizi çalışma başlattı.

Bu kapsamda İstanbul Büyükşehir Belediyesi ve Eyüpsultan Belediyesi işbirliği ile Çırçır Mahallesi'ne yeni bir otopark kazandırıldı.

169 ARAÇ KAPASİTELİ OTOPARK

Çırçır Mahallesi Gündoğdu Sokak'ta 7323 metrekarelik alana yapılan zeminaltı otoparkı, 145 normal, 9 engelli, 12 servis ve 3 elektrikli araç olmak üzere toplam 169 araç kapasiteli. Bölge trafiğini rahatlatması beklenen Çırçır Mahallesi zeminaltı otoparkının önümüzdeki günlerde açılması bekleniyor.

İhtiyaç Sahiplerine Destek Devam Ediyor

Eyüpsultan Belediyesi Sosyal Destek Hizmetleri Müdürlüğü, Şefkateli Mağazası ile ihtiyaç sahiplerine destek vermeye devam ediyor. Sosyal Destek Hizmetleri Müdürlüğü ekipleri öncelikle ilçede bulunan ihtiyaç sahiplerini tespit ediyorlar. Bu ihtiyaç sahiplerinin, ev eşyası, yiyecek gibi gereksinimleri ekipler tarafından belirleniyor. Daha sonra ekipler gerekli olan malzemeleri ihtiyaç sahiplerinin evlerine giderek teslim ediyorlar. Şefkateli Mağazası, ihtiyaç sahiplerine gıda ve sıcak yemek desteğinde de bulunuyor. Eyüpsultan'da yaşayan, özellikle engelli, kimsesiz ve bakıma muhtaç vatandaşlara sıcak yemek dağıtılıyor. İlçede günlük olarak 108 hanede yaşayan 238 kişi, sıcak yemek desteği alıyor.

Oryantiring Yarışları Finali Eyüpsultan'da Yapıldı

İSTANBUL Oryantiring Günleri kapsamında düzenlenen "İstanbul 5 Gün Oryantiring Yarışması"nın 14'üncüsü Eyüpsultan Belediyesi'nin desteğiyle gerçekleştirildi.

Türkiye'nin en büyük oryantiring organizasyonu olarak nitelendirilen yarışlara 3 kıtadan, 15 ülkeden, 350 kadın ve erkek sporcu katıldı. Beş ayrı etap halinde koşulan 5 gün yarışlarının son etabı Kemerburgaz ormanlık alanda düzenlendi. Yarışlarda sporcular için olduğu kadar oryantiring ile yeni tanışacaklar için de açık parkurlar oluşturuldu.

Eyüpsultan Belediye Başkanı Remzi Aydın da etkinliğe katılarak sporcuların heyecanına ortak oldu. Başkan Aydın, toplam 43 kategorinin bulunduğu İstanbul 5 Gün yarışları bitiminde düzenlenen törenle ilk üçe giren sporculara madalyalarını ve hediyelerini verdi.

Etkinlikte Başkan Aydın'a İstanbul Oryantiring tişörtü hediye edildi.

Eyüpsultanlılar Doğa Yürüyüşünde Buluştu

Eyüpsultan Belediyesi, ilçede bulunan vatandaşlar için doğa yürüyüşü düzenledi. İlçe sakinleri açık havada aileleriyle birlikte spor yapmanın keyfini yaşadılar.

Göreve geldiği günden itibaren ilçede futboldan su sporlarına, okçuluktan atletizme kadar çok farklı branşlarda sportif aktiviteler düzenleyen Eyüpsultan Belediye Başkanı Remzi Aydın, bunlara bir yenisini daha ekledi. Eyüpsultan Belediyesi Gençlik Spor Hizmetleri Müdürlüğü bundan sonra vatandaşlar için, her ayın son pazar günü 'trekking' olarak adlandırılan doğada yapılan hafif tempolu yürüyüşler gerçekleştirilecek.

Etkinliğin ilki hafta sonu Kurtkemeri Piknik Alanı'nda düzenlendi. Etkinliğe yaklaşık 400 vatandaş katıldı. Vatandaşların etkinlik alanına ulaşımı için Eyüp Belediyesi hizmet binasından, Yeşilpınar Veysel Karani Camii önünden, Eyüp Stadı'ndan ve Alibeyköy Spor Kompleksi'nden servisler kaldırıldı. Yürüyüşün ardından vatandaşlara, Eyüpsultan Belediyesi tarafından ikramlar sunuldu.

Tülay Aydın'dan Acılı Aileye Taziye Ziyareti

Sosyal sorumluluk projelerinde ihtiyaç sahibi ailelere her fırsatta destek olan, Eyüpsultan Belediye Başkanı Remzi Aydın'ın eşi Tülay Aydın, en acılı günlerinde de Eyüpsultanlı ailelerin yanında olmaya devam ediyor.

Mehtap Şen

Geçtiğimiz günlerde enfeksiyona bağlı beyne yerleşen bir virüs nedeniyle genç yaşta hayatını kaybeden 21 yaşındaki Mehtap Şen'in cenazesine katılan Tülay Aydın, acılı aileye başsağlığı diledi.

7 yaşında yakalandığı kanseri 10 yaşında yenen, 18 yaşında ise elde başlayan güç kaybı ile tekrar hastaneye giden Mehtap'a, bilinmeyen bir virüsün beyine yerleştiği teşhisi konuldu. Tedavisi olmayan bu hastalığa 3 yıl direnen Mehtap, geçtiğimiz haftahayata veda etti. Çok genç bir yaşta hayata gözlerini kapayarak ailesini ve sevdiklerini yasa boğan Mehtap Şen'in cenazesi Ordu Fatsa Çöteli Köyü Aile Mezarlığı'nda toprağa verildi.

Simurg'da Dünya Çocuk Hakları Günü Kutlandı

Simurg 5 – 25 Yaygın Eğitim Programı kapsamında eğitim veren Yeşilpınar Bilgi Evi öğrencileri 20 Kasım Dünya Çocuk Hakları Günü'nde bir etkinlik düzenledi.

Öğrenciler, Güzeltepe Kültür Merkezi Konferans Salonu'nda "Çocuk Bugünün Yarını, Yarının Umududur" isimli program gerçekleştirdi. Programda, öğrenciler tarafından hazırlanan şiir dinletisi, tiyatro gösterisi, türkü dinletisi ve video gösterimi yapıldı.

Çok sayıda velinin katıldığı programda öğrencilerin gösterileri büyük beğeni topladı.

İBB Meclisi'nden ESTAM'a Ziyaret

İstanbul Büyükşehir Belediyesi Meclis Üyeleri, Eyüpsultan Tarihi Merkez Projesi'ni (ESTAM) tanımak üzere Eyüpsultan'ı ziyaret etti.

Ziyaret, Eyüpsultan Belediye Başkan Yardımcısı Ahmet Turan Koçer'in mihmandarlığında, Eyüp Sultan Camii'nde sabah namazı ile başladı. Gezide meclis üyelerine Eyüpsultan Uzmanı rehberler eşlik etti.

Proje kapsamında, Eyüpsultan'ın kimliğine uygun düşmeyen unsurlardan arındırılması, ziyaretçi yönetiminin yapılması, akıllı kent otomasyon sistemlerinin Eyüpsultan'a uygun olanlarının kurulması konusunda çalışmalar yapılıyor.

Gezi programında İBB meclisi üyelerine tarihi alan içerisinde gerçekleştirilecek alt yapı çalışmaları, üst zemin döşemeleri çalışmaları, sokak cephe düzenlemeleri, kurumsal kimlik elemanları düzenlemeleri çalışmaları hakkında da bilgiler verildi.

EMİNÖNÜ-EYÜPSULTAN-ALİBEYKÖY TRAMVAY HATTI
10.10 kilometre uzunluğunda olacak Eminönü-Eyüpsultan-Alibeyköy tramvay hattında 14 istasyon olacak. Günlük 114 bin yolcu kapasiteli hat, diğer raylı sistemlerle de entegre olacak. Hatla birlikte Eminönü-Alibeyköy arasının 15 dakikaya inmesi planlanıyor.

Eyüpsultan'da Ulaşıma Dev Yatırım

İstanbul Büyükşehir Belediye Başkanı Mevlüt Uysal, Eminönü-Eyüpsultan-Alibeyköy tramvay hattını 2018 yılı sonunda bitirmeyi planladıklarını açıkladı.

EYÜPSULTAN Belediyesi'ni ziyaret eden Mevlüt Uysal, devam eden ulaşım projelerinden biri olan Eminönü-Eyüpsultan-Alibeyköy tramvay hattının inşaatıyla ilgili bilgi vermek için Şehir Hatları Eyüpsultan İskelesi önünde bir açıklama yaptı. Açıklamanın ardından Uysal, AK Parti İstanbul Milletvekili Hüseyin Bürge, İBB Genel Sekreteri Hayri Baraçlı ve Eyüpsultan Belediye Başkanı Remzi Aydın, tramvay yolunun geçeceği noktada fotoğraf çektirdi.

2018'DE BİTİRİLMESİ PLANLANIYOR

Eminönü-Eyüpsultan-Alibeyköy tramvay hattının ihalesinin tamamlandığını ve inşaat çalışmalarına başlandığını açıklayan Uysal, "Geçiş güzergahlarında Haliç içerisinde fore kazıkların üzerinden geçecek yol bölümleri de var. Onlarda bir aksama olmazsa, 2018 sonu itibariyle bitirmeyi planlıyoruz" dedi.

Tramvay hattının açılmasının ulaşım problemini çözeceğini söyleyen Uysal, "Eyüpsultan'ın tarihi meydanının tamamen sıfırdan planlanmasını, hatta Kültür Bakanlığımız ile istişareli bir şekilde Eyüp Sultan Camii ve çevresinin tamamen aslına uygun, tarihi dokusunu bozmadan neler yapılabileceğini konuştuk. Meydan düzenlemesinden sonra bölge bir çekim merkezi olacak diye düşünüyoruz." dedi.

ALİBEYKÖY'E TRAFİĞİ RAHATLATACAK TÜNEL

Alibeyköy'de yaşanan trafik sıkışıklığına da tedbir alacaklarını söyleyen Mevlüt Uysal yeni bir tünelin yapılacağını söyledi. Uysal, "Alibeyköy Merkez trafiğine girmeden, oradan bir tünelle hemen arka yola geçme, Silahtarağa'dan Vardar Caddesi'ne geçişle oradaki trafiği de rahatlatmış olacağız" diye konuştu.

BAŞKAN AYDIN, GAYRETTEPE-İSTANBUL YENİ HAVALİMANI METRO HATTI İNŞAATINI ZİYARET ETTİ

Eyüpsultan'a dev ulaşım projelerinde çalışmalar son hızıyla sürerken, metro, tramvay, teleferik ve tünel projelerinin çalışmalarının tempolu bir şekilde devam ettiğini belirten Eyüpsultan Belediye Başkanı Remzi Aydın, Gayrettepe-İstanbul Yeni Havalimanı Metro Hattı inşaatını ziyaret etti. Gayrettepe-İstanbul Yeni Havalimanı Metro hattı 66 km. uzunluğunda olacak. İlk etabı 2018 yılında, ikinci etabı ise 2021 yılında tamamlanacak proje, Eyüpsultan, Kağıthane, Küçükçekmece, Şişli, Arnavutköy ve Başakşehir ilçelerinden geçecek. Metro hattında aralarında Kemerburgaz, Göktürk ve İhsaniye istasyonlarının bulunduğu toplam 13 istasyon yer alacak.

Eyüpsultan Belediye Başkanı Remzi Aydın, Gayrettepe – İstanbul Yeni Havalimanı Metro Hattı projesi kapsamında inşa edilen Kemerburgaz Metro İstasyonu şantiyesini ziyaret ederek çalışmalar hakkında bilgi aldı.

GAYRETTEPE-İSTANBUL YENİ HAVAALANI METROSUNA ENTEGRE OLACAK HATLAR

YENİKAPI – Hacıosman Metrosu ile Gayrettepe'de, Hızlı Tren ile Havalimanı'nda, Sultangazi-Arnavutköy Hattı ile Arnavutköy'de, Kirazlı-Metrokent-Kayaşehir Metrosu ile Kayaşehir'de, Bakırköy-Kirazlı-Olimpiyatköy Metrosu ile Olimpiyatköy'de, Kayaşehir-Başakşehir-Olimpiyatköy Tramvayı ile Olimpiyatköy'de, Kirazlı-Halkalı Metrosu ile Halkalı'da, Marmaray Projesi ile Halkalı'da bağlantı olacak.

BAĞCILAR-GAYRETTEPE METROSU

Eyüpsultan'da devam eden ikinci metro çalışması ise Bağcılar-Gayrettepe Metrosu. Bağcılar-Tekstilkent- Gaziosmanpaşa-Eyüp- Kağıthane-Gayrettepe güzergâhında inşa edilecek hat üzerinde Eyüpsultan sınırları içerisinde Yeşilpınar, Veysel Karani, Çırçır ve Alibeyköy istasyonları olacak.

EYÜP-BAYRAMPAŞA TRAMVAY HATTI

Şu anda mevcut olan Aksaray- Havaalanı Metrosu Bayrampaşa durağından Feshane'ye bir hat sağlanacak, Eminönü'nden gelen Alibeyköy tramvay hattıyla birleşecek. Yine tramvay hattı boyunca hayata geçirilecek olan bisiklet ve yaya yolları ile Haliç kıyısı boyunca kent yaşamı bütünleşecek.

Eyüpsultan Belediyesi Fen İşleri Müdürlüğü ekipleri ilçede asfaltlama çalışmalarına hız kesmeden devam ediyor. Eyüpsultan Belediye Başkanı Remzi Aydın'ın önderliğinde, "Halka hizmet Hak'a hizmet" bilinciyle görev yapan ekipler toplamda 153 cadde ve sokakta asfalt kaplaması yaptılar.

Eyüpsultan'da 153 Cadde ve Sokakta Asfaltlar Yenilendi

2017 yılı içerisinde 100 bin ton asfalt serim çalışması yapan Fen İşleri Müdürlüğü ekipleri hava koşulları uygun olduğu sürece aralıksız sürdürülecek çalışmalarla Eyüp'te bulunan 28 mahallede cadde ve sokakları asfaltlayacak.

Fen İşleri Müdürlüğü ekipleri son olarak Akşemsettin ve Çırçır mahallelerinde yer alan Aylin Sokak, Dönmez Sokak, Eğik Sokak, Giden Caddesi, Gökyüzü Sokak, Güngören Caddesi, İlim Sokak, Necatibey Caddesi, Uludağ Caddesi ve Zuhal Sokak'ta çalışmalarını tamamladı.

Çalışmalarda ekipler öncelikle mevcut deforme olmuş asfaltı kazıyorlar. Ardından zemin asfalt dökümüne uygun hale getiriliyor. Sonrasında ise asfaltlama işlemine başlıyorlar. İlçe genelinde yapılacak bu çalışmalar tamamlandığında tüm cadde ve sokaklar hem yayalar hemde sürücüler için daha komforlu hale gelecek.

BEDAŞ'tan Eyüpsultan'a BÜYÜK YATIRIM

Eyüpsultan Belediye Başkanı Remzi Aydın'ın girişimleriyle başlayan ve tüm ilçe genelinde uygulanacak olan havai elektrik hatlarının yer altına alınması ile aydınlatma direklerinin yenilenmesi çalışmaları aralıksız devam ediyor.

BEDAŞ'I 2017 sonuna kadar Eyüpsultan'da yaklaşık 47 milyon TL'lik yatırım yapmasının hedeflendiği çalışmalarda, AG-OG kablo çalışmaları, trafo merkezi yenilemeleri, otoban aydınlatması ve ömrünü yitirmiş tehlike arz eden direklerin kaldırılması gibi çalışmalar yer alıyor.

Alibeyköy Merkez ve Karadolap Mahallesi'nde çalışmalar kapsamında, 24 trafo merkezi tamamen yenileniyor, trafoların bütün kabloları dönüştürülüyor, Alibeyköy'de (Sarıgöl) yeni bir dağıtım merkezi yapılıyor. Yeni dağıtım merkezi yapılması ile birlikte ring sağlanıp (24 trafo merkezi içine alınarak) enerji kesilmesi durumunda diğer dağıtım merkezi devreye girerek enerji diğer dağıtım merkezinden ivedi bir şekilde verilecek.

Akşemsettin Mahallesi, Alibeyköy Merkez ve Çırçır Mahallesi'nde proje kapsamında 11 trafo merkezi yenileniyor, güzergahta bulunan AG direkler kaldırılıyor, yeni aydınlatma tesisi yapılıyor ve mevcutta yanmayan aydınlatma tesisleri de yenileniyor.

Bu çalışmalar ile Türkiye'de ilk kez Eyüpsultan ilçesinde Kapalı Ring Dönüşüm projesi yapılacak olup, trafo merkezleri ve yeni yapılacak, 11 trafo merkezi arasında enerji kesintisi olması durumunda vatandaşlar enerji kesintisini hissetmeyecek.Devreye otomatik olarak girecek sistemle bir noktada enerji kesintisi yaşanması durumunda trafo, diğer dağıtım merkezinden otomatik olarak bir saniyeden kısa bir süre içerisinde devreye girecek.

Kalkınma Bakanı Lütfi Elvan, Girişimci İş Adamları Vakfı tarafından Eyüpsultan'daki Bahariye Mevlevihanesi'nde düzenlenen "Girişimci Buluşmaları" isimli etkinlikte konuştu.

Girişimciler Eyüpsultan'da Buluştu

EYÜPSULTAN Belediye Başkanı Remzi Aydın'ın da katıldığı etkinlikte Bakan Elvan, Vakfın, Türkiye'nin girişimci ruhunu harekete geçirmek amacıyla ciddi bir misyon üstlendiğini söyledi.

Son 15 yılda ekonomide sağlanan ilerlemeden bahseden Elvan, bu süreçte Türkiye'nin yaşanan tüm olumsuzluklara rağmen ortalama yüzde 5.7 büyüdüğünü aktardı.

"Ekonomimiz büyümeye devam edecek"

Lütfi Elvan, bu yıl da yüzde 5.5'in üzerinde büyüme performansı beklediklerini kaydederek, ekonomik büyümeye ilişkin öncü göstergelerin büyük kısmının çok olumlu bir tabloyu işaret ettiğini bildirdi. Bakan Elvan, "Ekonomimiz büyümeye devam edecektir, bundan emin olun. Son günlerde kurun oynaklık göstermesi, birtakım spekülatif girişimler, başarımızı ve büyüme azmimizi asla engellemeyecektir" diye konuştu.

"Geleceğe Adanmış Hayatlar: Öğretmenlerimiz"

SİMURG Yaygın Eğitim Programı, Öğretmenler Günü dolayısıyla "Geleceğe Adanmış Hayatlar; Öğretmenlerimiz" adlı program düzenledi.

Eyüp Kültür ve Sanat Merkezi'ndeki program, öğrencilerin öğretmenleri için hazırladığı konser ile başladı. Öğrencilerin rol aldığı, veli toplantısı ve sınıfta ders ortamını anlatan tiyatro oyunu, büyük ilgi gördü.

Necmettin öğretmen unutulmadı

Programda, Tunceli'de terör örgütü PKK tarafından kaçırıldıktan sonra şehit edilen sınıf öğretmeni Necmettin Yılmaz'ın öğrencilerinin kabrini ziyaretini anlatan video gösterildiğinde hüzünlü dakikalar yaşandı. Hazırlanan programda Eyüpsultan Belediye Başkanı Remzi Aydın'a bir de sürpriz yapıldı. Gençlik ve Spor Hizmetleri Müdürü Mehmet Irmak, Başkan Remzi Aydın'a "Eyüp Silahtarağa İlkokulu diploma kayıt defteri" hediye etti.Program, Başkan Remzi Aydın'ın hediye ve sertifika takdimi ile sona erdi.

"Yaşlılarımız Başımızın Tacı"

Eyüpsultan'daki engelli, hasta ve yaşlı vatandaşları da ziyaret ederek ailelerin taleplerini dinleyen Tülay Aydın, Yeşilpınar Mahallesi'nde 104 yaşındaki Ayşe Şeker Nine'yi, Düğmeciler Mahallesi'nde 94 yaşındaki Hediye Aydın'ı, Rami Cuma Mahallesi'nde 85 yaşındaki Nazire Gürbey'i ve Çırçır Mahallesi'nde 14 yaşındaki engelli kızımız Yasemin Erateş ile annesi Bircan Erateş'i ziyaret ederek uzun uzun sohbet etti.

Aydın, 104 yaşındaki Ayşe Şeker Nine ile sohbet etti onun dileklerini dinledi.

Tülay Aydın ve 94 yaşındaki Hediye Aydın

Tülay Aydın ve Nazire Gürbey

Tülay Aydın, 14 yaşındaki engelli Yasemin'le yakından ilgilendi.

Eyüpsultan Bebeklerine "Hoşgeldin" Ziyareti

Eyüp Belediye Başkanı Remzi Aydın'ın eşi Tülay Aydın, ilçedeki yeni doğan bebekleri ziyaret ederek onlara hediyeler sunmaya devam ediyor. Ziyaret ettiği ailelere ESER ve Şeker Hayat projesinde eğitim gören engelli çocuklar tarafından hazırlanan "Hoşgeldin Bebek" sepetleri hediye ediliyor.

TÜLAY Aydın, bu ay Yeşilpınar Mahallesi'nde Azad bebekle anne Tülin Kalkal'ı, Akşemsettin Mahallesi'nde Ömer Halis bebekle anne Pınar Tunç'u, Rami Cuma Mahallesi'nde Rabia Sena bebekle anne Betül Sağlam'ı ve Nişanca Mahallesi'nde Eflin Nisa bebekle anne Hatice Göres'i ziyaret etti."Hoşgeldin Bebek" ziyaretleri kapsamında Eyüp Belediyesi Sosyal Destek Hizmetleri Müdürlüğü'ne bağlı doktorlar da bebeklerin muayene ve kontrollerini yaptılar.

Tülay Aydın, Rabia Sena bebek, anne Betül Sağlam

Tülay Aydın, Eflin Nisa bebek ve anne Hatice Göres

Tülay Aydın, Anne Pınar Tunç ve Ömer Halis Bebek

Tülay Aydın, anne Tülin Kalkal ve Azad Bebek

Röportaj: **Serkan Duygu** Fotoğraflar: **Tamay Alper Gökdemir**

Eyüpsultan'ın Cep Herkülü: Emre Kocaman

8 yıldan beri profesyonel olarak fitness sporuyla ilgilenen, Active Fitness GYM'de hocalık da yapan 25 yaşındaki Emre Kocaman, Eylül ayında TÜYAP'ta düzenlenen Dünya Vücut Geliştirme Şampiyonası'nda "Centilmenlik ve Onur Ödülü"aldı.

MİLLİ Takım seçmeleri için katıldığı şampiyonada Büyükler Eksi 65 kilo kategorisinde 6. olan Emre Kocaman, şimdi de 2018'in Nisan ayında gerçekleştirilecek olan Avrupa Şampiyonası Milli Takım Seçmeleri'ne katılmak için gün sayıyor. Türkiye Vücut Geliştirme Fitness Bilek Güreşi Federasyonu tarafından şampiyonaya davet alan Kocaman, hem büyükler hem de engelliler kategorisinde düzenlenecek seçmelere katılacak.

"Bu Sporla Özgüvenim Geldi"

Çok sevdiği vücut geliştirme sporu ile abisinin vasıtası ile sekiz yıl önce tanıştığını ve o günden sonra hayatının büyük ölçüde değiştiğini söyleyen Emre Kocaman "Ben içine kapanık birisiydim, fiziki yapımdan dolayı dışlanıyordum ve psikolojik olarak bunalımdaydım. Bu spora başladıktan sonra özgüvenim yerine geldi. Önceden Eyüpsultan'a inemiyordum. Şimdi biraz olsun insanların bakış açısı değişti. Artık insanlar beni gördüklerinde 'çok iyi vücut yapmışsın, nerede spor yapıyorsun' diye soruyorlar. Yarışmalara ise engellileri teşvik amacıyla katıldım. Benim fiziki yapımda olan insanların da bu sporu yaparak başarılı olabileceklerini göstermek istedim" diyor.

"Tek Sıkıntım Sponsor Bulamamak"

İBB Sosyal Hizmetler'de çalışan, iş çıkışı her gün üç saat antrenman yapan başarılı sporcunun en büyük sıkıntısı ise kendisini destekleyecek bir sponsorunun olmaması. Sponsor için çalmadık kapı bırakmadığını ama konuyla ilgili geri dönüş alamadığını sözlerine ekleyen Kocaman "Nisan ayında yapılacak olan seçmelere hazırlanmak için sponsora ihtiyacım var. Bu sporda vücuduna çok iyi bakman gerekiyor. Özellikle şampiyonaya dört ay kala iyi bir diyete girmem gerekiyor. Yarışma diyetine girdiğinizde her gün bir kilo kadar et yemeniz gerekiyor. O yüzden iyi bir sponsora ihtiyacım var. Bunu kendi imkanlarımla sağlamam çok zor" açıklamasını yapıyor.

Emre Kocaman'ın en büyük hedefi milli takıma seçilerek Dünya ve Avrupa Vücut Geliştirme Şampiyonası Engelliler kategorisinde iyi bir derece yapmak.

Emre Kocaman'la spor yaptığı salonda bir araya gelen Başkan Remzi Aydın, genç sporcuyu başarılarından dolayı tebrik etti.

Sekiz yıldır fitnessla uğraşan Emre Kocaman, her gün üç saat antrenman yapıyor.

2018'in Nisan ayında gerçekleştirilecek olan Avrupa Şampiyonsı Milli Takım Seçmeleri'ne hazırlanan Kocaman, kendine sponsor arıyor.

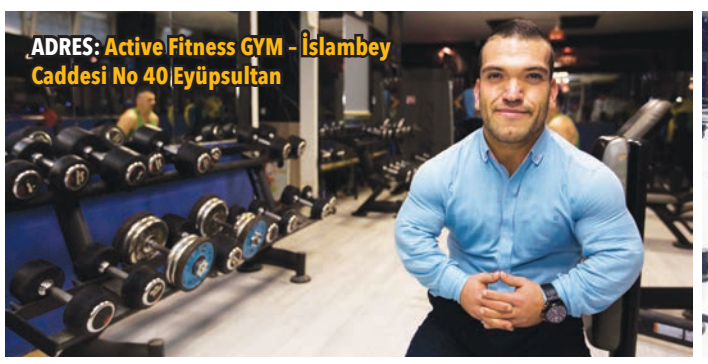

ADRES: Active Fitness GYM - İslambey Caddesi No 40 Eyüpsultan

Sokaktaki Dostlarımız İçin Eyüpsultan'da "Doğal Yaşam Alanı" Kuruluyor

Sokak hayvanlarının barınma, beslenme, bakım ve tedavi ihtiyaçlarının karşılanması için birçok önemli çalışmayı hayata geçiren Eyüpsultan Belediyesi, sokaktaki dostlarımızın sağlıklı yaşam haklarının sağlanması için önemli bir projeye daha imza atıyor: **SOKAK HAYVANLARI DOĞAL YAŞAM ALANI.**

Projeleri hazırlanan ve en kısa zamanda hayata geçirilecek olan Doğal Yaşam Alanı'nda, kapalı ve açık alanlar bulunacak. Kapalı bölümünde karantina, hasta bakım, yem hazırlama (mutfak), bakıma muhtaç yavrulu anne bölümü, ameliyathane, muayenehane, ameliyat sonrası bakım ünitesi, eğitim ve konferans salonu, idari bölüm, depolar (yiyecek, ilaç, malzeme) otopark ve bahçe yer alacak.

AÇIK alanda ise yavruluktan yeni çıkanlar, ayrı tutulması gerekenler, engelli, yaşlı, mağdur, hayvan müşahade, yavrulu anne gibi farklı bölümler, etkinlik alanı, gezdirme ve eğitim alanı, öncelikli sahiplendirme alanı, kedi yaşam alanı, kulübe yapım atölyesi bulunacak.

Merkezde Sahiplendirmeye Öncelik Verilecek

Sokak hayvanlarının merkeze getirildiği andan itibaren planlı bir şekilde kontrol ve müşahadelerinin yapılarak gerekli müdahalelerle hayata tutunmalarını sağlayacak olan Doğal Yaşam Alanı, sokaktaki canlarımıza sahip çıkmak gerçeğinden hareketle sahiplendirmeye öncelik verecek.

Hayvanların fiziki ve psikolojik durumları göz önüne alınarak özelliklerine uygun bölümleme tasnifi yapılıp rehabilite edileceği merkez, gönüllü vatandaşlar ile el ele yürütülen şeffaf bir sisteme sahip olacak. Sahipsiz sokak hayvanları, kendilerine ayrılmış doğal yaşam alanlarında ihtiyaç duyacakları beslenme ve bakıma sahip olarak özgürce koşup oynayabilecek. Alanlar, sokak hayvanlarının hareket ihtiyacını karşılayabileceği tarzda büyük ölçekli olarak yapılacak.

Doğal Yaşam Alanı'nda Neler Olacak?

Merkezde, acil müdahale ve müşahade birimlerinin yanı sıra sahipsiz sokak hayvanlarının bakım ve rehabilitelerinin kesintisiz bir şekilde yürütülmesine uygun yapı ve birimler bulunacak. Sağlık kontrolleri sonrasında sokak hayvanlarının rehabilitesi için gereken tüm süreçlerin kademeli olarak hayata geçirildiği merkezde, sahipsiz sokak hayvanlarının sağlık ve engellilik durumu gibi ayırt edici özelliklerine göre bölüm ayrımı ve yerleştirmeler yapılacak. Bölümler hayvanların ihtiyaçları göz önüne alınarak düzenlenirken, doğal yaşam alanı formuna uygun şekilde koşup oynayabilecekleri sağlıklı, doğal ve geniş alanlar yer alacak.

Etkinliklerle Hayvan Sevgisi Arttırılacak

Sokak hayvanlarına yönelik eğitim ve oyun uygulamalarının yanı sıra bakımlarını üstlenen kişiler ve ziyaretçiler ile ortak hareket edilerek sevgi ve sosyalleşme ihtiyaçları azami düzeyde karşılanacak. Merkezde çocuklar, gençler ve yetişkinler düzeyinde hayvan sevgisinin artırılması ve evcil hayvanlar ile sokak hayvanlarına yönelik olması gereken tutum ve davranışlar teorik ve uygulamalı eğitim programlarıyla aktarılacak. Gerekli bilgi ve bilinç düzeyinin artırılmasını sağlamaya yönelik merkezdeki hayvanların dahil edildiği etkinlikler düzenlenecek.

ARALIK AYI KÜLTÜR SANAT ETKİNLİKLERİNDEN SEÇMELER

Eyüp KÜLTÜR Sanat

Milli Mücadelenin Cesur ve Kayıp Kadınları

Yüzyıl önce, yaşadığımız topraklar üzerindeki cedlerimiz, varlık ve yokluk meselesini derinden hissettiler. Osmanlı İmparatorluğu'nun derinden sarsıldığı ve hızla toprak kaybettiği zor, hüzün ve acı dolu zamanlarda bir uyanışa şahit olduk. Bu Anadolu'nun uyanışıydı. Yedi düvele meydan okuyan bu uyanış, Anadolu'nun cesur ve kayıp kadınlarının ayağa kalkışı, düşmana meydan okuyuşu, kendi canlarından, evlatlarından ve eşlerinden geçişleriyle destanlaşıyordu. Bu kadınlar, Anadolu'nun etrafında bir araya geldiler, Kara Fatma'nın, Şerife Bacı'nın, Senem Ayşe'nin ve Efe Ayşe'nin hikayelerine can verdiler. İsmini bilmediğimiz nice yiğit ve cesur kadının anısına saygıyla, Anadolu'nun bu destansı varoluşu sahneye yansıyor. Tiyatro Karart tarafından sahnelenecek olan Milli Mücadelenin Cesur ve Kayıp Kadınları 8 Aralık Cuma günü 20.00'de Eyüp Kültür Sanat Merkezi'nde tiyatroseverlerle buluşacak.

Emin Işık'tan Şeb-i Arus Programı

Eyüpsultan Belediyesi, Hz. Mevlana'nın 744. Vuslat Yıldönümü'nde çok özel bir programa imza atıyor. Ölümü, "Şeb-i Arus" yani düğün gecesi olarak gören ve "vuslat" yani Allah'a kavuşma olarak nitelendiren Mevlana'nın 744'üncü Vuslat Yıldönümü'nde, 21 Aralık Perşembe günü 19.30'da Bahariye Mevlevihanesi'nde program düzenlenecek. Programda Emin Işık, Mevlevilikte, "Hamdım, Piştim, Yandım" diyerek üç kelimeyle hayatını özetleyen Mevlânâ Celaleddin-i Rumi'yi anlatacak.

Hayati İnanç'tan "Can Veren Pervaneler"

Televizyon programlarıyla, internette sohbet videolarıyla Türkçeyi sevdiren yazar Hayati İnanç, Sertarikzade Kültür Sanat Merkezi'nde Eyüpsultanlılar ile buluşuyor.

Sevdalısı olduğu Divan edebiyatını, Türkçe'yi yaptığı sohbetlerle özellikle gençlerle paylaşmayı bir hayat tarzı olarak benimseyen Hayati İnanç, "Can Veren Pervaneler" başlığı altında konuşmalar yapıyor. Hayati İnanç, mumun etrafında pervane gibi hiç yorulmadan, bıkıp usanmadan dönen ve sonra Rabbi için seve seve canını vererek ebedi yolculuğa kanat çırpan küçük kelebeklerin aşkla hemhâl oluş hikâyesini anlatıyor. Hayati İnanç, "Can Veren Pervaneler" söyleşisiyle 14 Aralık Perşembe 19.30'da Sertarikzade Kültür Sanat Merkezi'nde olacak.

Türkiye'nin Türküleri Türkülerin Hikayeleri

Türküleri Canan Çal'dan dinleyeceğimiz, radyo programcıları Erkan Koç ile Afrikalı Ali'nin de türkülerin hikâyelerini anlatacakları "Türkiye'nin Türküleri - Türkülerin Hikayeleri" türküseverlere unutulmaz bir akşam yaşatacak.

Eyüp Kültür Sanat Merkezi'nde 30 Aralık Cumartesi 20.00'da düzenlenecek türkü ve söyleşi programında, "Gesi Bağları" "Ah Bir Ataş Ver", "Ayaş Yolları", "Zahidem", "Kırmızı Gül", "Suzan Suzi", "Hey Gidi Karadeniz", "Çanakkale İçinde" ve "Kütahya'nın Pınarları" türkülerini sanatçı Canan Çal seslendirecek. İki usta radyo programcısı Erkan Koç ile Afrikalı Ali ise dillerden düşmeyen sevilen halk türkülerinin hikayelerini dile getirecekler.

AKİF'i An(la)mak

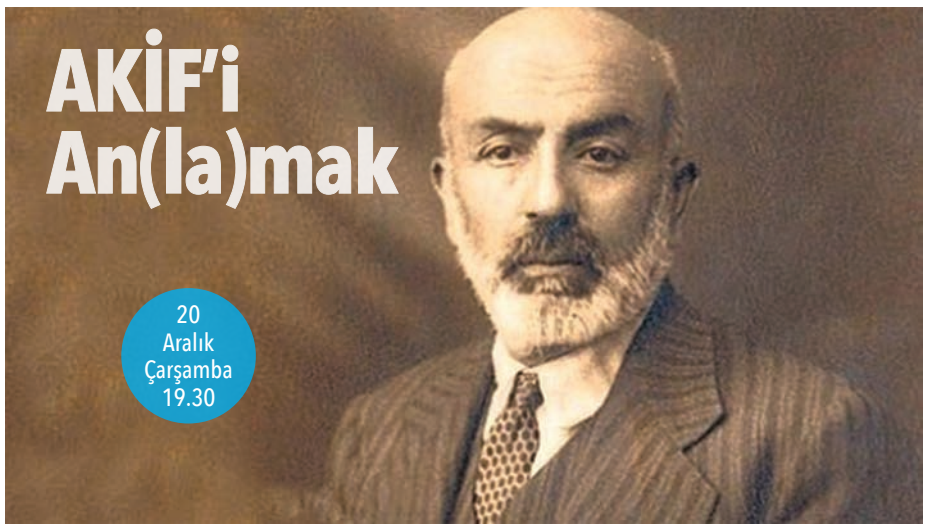

Eyüpsultan Belediyesi Milli Şairimiz Mehmet Akif Ersoy'u Eyüp Kültür Sanat Merkezi'nde 20 Aralık Çarşamba günü 19.30'da düzenlenecek özel bir program ile anıyor. "Akif'i An(la)mak" isimli programda Vahdettin Işık, Mehmet Akif ve Muhammed İkbal'de "İslamın birliği, kardeşliği" düşüncesini anlatacak. Muhiddin Targan'ın eserlerinden oluşan bir konserin de verileceği özel programda, ayrıca Akif eserlerinden oluşan bir sergi izleyenlerle buluşacak.

EYÜPSULTAN'DA HER MEVSİM SPOR VAR

Haber: Serkan Duygu
Fotoğraflar: Devrim Çırpan

Kış Spor Okulları'nda futboldan basketbola, voleyboldan tenise kadar 8 farklı branşta eğitimler veriliyor.

Kış Spor Okulları'ndan 2014 – 2016 yılları arasında 5920 öğrenci faydalandı.

Eyüpsultan Belediye Başkanı Remzi Aydın'ın ilçede eğitime ve spora yaptığı yatırımlardan biri olan Kış Spor Okulları'nda eğitime başlandı.

EYÜPSULTAN Belediyesi'nin, çocukların ve gençlerin spor yapmalarını sağlamak için her yıl periyodik olarak düzenlediği Kış Spor Okulları'na ilgi her geçen yıl artarak devam ediyor.

Çocukların sadece yaz aylarında değil kışın da spor yapmalarını imkan sağlayan Kış Spor Okulları'ndan 2014 – 2016 yılları arasında 5920 öğrenci faydalandı. Kayıtların halen devam ettiği, şimdiye kadar 1100 öğrencinin yazıldığı 2017 – 2018 Kış Spor Okulları'nda 8 farklı branşta spor eğitimleri veriliyor.

Eyüpsultanlı öğrencilerin ücretsiz spor yapma imkanının sağlandığı okullarda futbol, basketbol, voleybol, Uzakdoğu sporları, tenis, okçuluk, cimnastik, atletizm branşlarında eğitimler veriliyor. Kayıtların Eyüpspor Stadı yanındaki Spor Okulları Merkezi'nde devam ettiği Kış Spor Okulları'nda her öğrencinin tek branş seçme hakkı bulunuyor. Cumartesi ve Pazar günleri yaş gruplarına göre kız öğrencilerin 09.00 – 13.00, erkek öğrencilerin ise 14.00 – 18.00 saatleri arasında eğitim aldığı spor okulları altı aylık bir sürenin ardından 21 Nisan 2018 tarihinde son bulacak.

Gençlerimizi spor yapmaları için teşvik ediyoruz

Eyüpsultan Kış Spor Okulları'nın büyük ilgi gördüğünü belirten Başkan Aydın, "2014 yılından beri yaz ve kış spor okulları ile çocuklarımızı, gençlerimizi spor yapmaları için teşvik ediyoruz" diyor.

KIŞ SPOR OKULLARI'NIN ÖĞRENCİLERİ MUTLU: "HEM SPOR YAPIYORUZ HEM DE EĞLENİYORUZ"

Eyüpsultan Belediyesi'nin Kış Spor Okulları'na devam eden öğrenciler çok mutlu. Spor yaparken eğlendiklerini, keyifli saatler geçirdiklerini belirten öğrenciler, "Her sene farklı bir branşı seçerek tüm spor dallarını öğreniyoruz" diyorlar...

Ayşe Yılmaz: "Kış Spor Okulu'na ilk defa geliyorum. Başlayalı birkaç hafta oldu. Annem bana seçenek sundu ben de branş olarak karateyi seçtim. Kendimi savunmayı öğrenmek istedim. Burada olmaktan ve spor yapmaktan dolayı mutluyum."

Osman Aydoğan: "Alibeyköy'den geliyorum. Serdar Aksun İlköğretim Okulu 2. sınıf öğrencisiyim. Kış Spor Okulu'na ilk defa geliyorum. Çok hoşuma gitti. Branş olarak basketbolu seçtim çünkü futbolda iyi değilim. Basketbolu da ilk defa oynuyorum ama futboldan daha çok sevdim."

Kerem Biyoğlu: "Buraya Düğmeciler Mahallesi'nden geliyorum. Halit Derviş İbrahim İlköğretim Okulu'nda 2.sınıfa gidiyorum. İlk defa kış Spor Okulları'na geliyorum. Branş olarak oynamayı çok sevdiğim için futbolu seçtim. İlerde futbolcu olmak istiyorum."

Nesibe İşli: "8 yaşındayım. Kış Spor Okulu'na geçen sene de katılmıştım. Bu sene karateyi seçtim. Karate yapmak hoşuma gidiyor. Burada olmayı arkadaşlarımı ve öğretmenimi seviyorum."

Yiğit Erol: "Buraya İmar Blokları'ndan geliyorum. Şair Nabi İlköğretim Okulu 2.sınıf öğrencisiyim. Kış Spor Okulu'na geçen sene de katılmış ve karateye gitmiştim. Bu sene basketbolu seçtim. Burada güzel zaman geçiriyorum, o yüzden severek ve isteyerek geliyorum."

Ömer Yusuf: "8 yaşındayım, 2.sınıfa gidiyorum. Buraya Rami'den geliyorum. Kış Spor Okulu'na daha önce de gelmiştim. Geçen sene futbol ve basketbol oynuyordum. Bu sene boyumun daha fazla uzaması için basketbolu seçtim. Burada olmak ve basketbol oynamak hoşuma gidiyor."

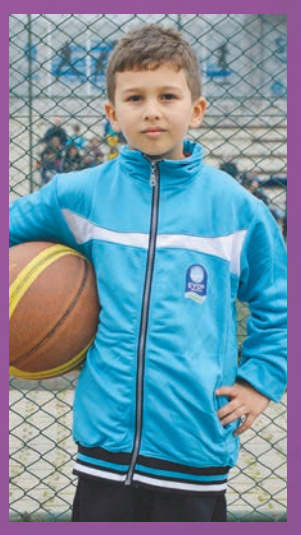

Ceylin Su Ateş: "7 yaşındayım. Buraya Esentepe Mahallesi'nden geliyorum. Kış Spor Okulu'na ilk defa geliyorum. Annem bana haber verdi ben de gelmek istedim. Branş olarak basketbolu seçtim. Daha önce hiç oynamamıştım ama sevdim."

Buğlem Ela Akşahin: "Buraya Yeşilpınar Mahallesi'nden geliyorum. 75.Yıl İlköğretim Okulu öğrencisiyim. Kış Spor Okulu'na ilk defa katılıyorum. Boyumun uzun olması için branş olarak basketbolu tercih ettim. Burada olmaktan dolayı memnunum keşke daha önceki senelerde de gelseydim."

Zeynep Elvin Göz: "Kış Spor Okulu'na ilk defa geliyorum. Voleybolu çok sevdiğim için voleybolu seçtim. Burada olmayı seviyorum. Yeni arkadaşlarla tanıştım. Spor yapmak hoşuma gidiyor."

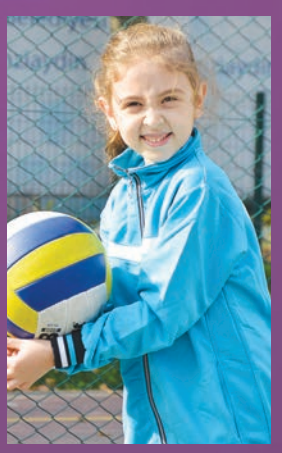

Nehir Pampal: "Ben 7 yaşındayım. Buraya Esentepe Mahallesi'nden geliyorum. Branş olarak voleybolu seçtim çünkü voleybol oynamayı çok seviyorum. Buraya geldiğim için mutluyum. Öğretmenim ve arkadaşlarımla güzel zaman geçiriyorum."

Eyüp Emir Deremenci: "Güzeltepe Mahallesi'nden geliyorum. Geçen sene de Kış Spor Okulları'na gelmiştim. O zaman futbol ve Uzakdoğu sporlarını seçmiştim. Çok hoşuma gittiği için bu sene de yazılmak istedim. Şimdi sadece futbol oynuyorum. Futbol benim en sevdiğim spor. İlerde futbolcu olmayı çok istiyorum."

Burak Efe Çakır: "8 yaşındayım, buraya Esentepe Mahallesi'nden geliyorum. Kış Spor Okulu'na ilk defa geliyorum. Futbol oynamayı çok seviyorum. Buraya kendi isteğimle geldim. Kendime yeni arkadaşlar edindim. Hem spor yapıyorum hem de eğleniyorum. Yazın da buraya gelmeyi çok isterim."

TÜRKİYE'NİN 'CENTRAL PARKI' 2018'DE EYÜPSULTAN'DA AÇILACAK: "Avrupa Yakası Uluslararası Kent Ormanı"

Haber: **Serkan Duygu**

İstanbul'un incisi Eyüpsultan, yakında muhteşem bir kent ormanına kavuşuyor. Alibeyköy Baraj Gölü'nün kuzeyinde konumlanan, Türkiye'nin en büyük kent ormanı olarak planlanan "Avrupa Yakası Uluslararası Kent Ormanı Projesi"nde sona gelindi.

ÇALIŞMALARINA 2015 Kasım ayında başlanan, 5 milyon 200 bin metrekarelik bir alanı kapsayan "Avrupa Yakası Uluslararası Kent Ormanı"nın 1 milyon 683 bin metrekarelik 1.Etap çalışmaları tamamlandı. Bu yıl içinde 2. ve 3. Etap çalışmalarına da başlanacak dev projenin Mayıs 2018 yılında hizmete girmesi planlanıyor.

Türkiye'nin En Büyüğü

Dünyadaki örneklerinden farksız, Türkiye'nin en büyüğü olarak planlanan kent ormanı, başta çocuklar ve öğrenciler için; doğayı ve doğal kaynakları koruma, flora, fauna, ekosistem ve biyolojik çeşitliliğin ne olduğunu anlama, birbirleriyle nasıl bir ilişki içinde bulunduklarını, doğal bir çevre içinde yaşayarak, görerek, dokunarak öğrenebilecekleri doğal bir eğitim ve araştırma, aynı zamanda eğlence ve dinlenme merkezi olarak tasarlandı.

Mevcut Orman Dokusu Korundu

Bölgedeki yeşil alanların botanik park ve tema bahçeleri olarak yeniden düzenlendiği Kent Ormanı'nda mevcut orman dokusu korunurken, doğanın tahrip edilmeden ve doğaya uygun malzemeler kullanılacak şekilde projelendirildi. Ulaşım ve dolaşım yaya öncelikli olarak tasarlanan projede, doğa ile uyumlu bisiklet yolları yapıldı. Ayrıca etaplar arası shuttle servisi ile orman içindeki ulaşım sorunu da sağlandı. Geleneksel Türk bahçelerinin vazgeçilmez ağaçları arasından seçilen Ihlamur, Çınar ve Sedir diye isimlendirilen 3 farklı kapıdan girilen "Uluslararası Kent Ormanı"nda, misafirler araçlarını otopark alanlarında bırakıp shuttle servislerle etkinlik alanları arasında rahatlıkla turlayabilecekler.

Doğanın Kucağında Fitness ve Trekking

Girişte konumlandırılan Kır Lokantası ve Kır Kahvesi gibi sosyal tesislerde ihtiyaçlarını giderebilecek olan ziyaretçiler, aynı zamanda ring servislerle piknik, aktivite, trekking ve fitness alanlarına rahatlıkla ulaşabilecekler. Parka gelen misafirler 10 km uzunluğundaki patika yollarda yürüyüş yapabilirken, kapı girişlerinde bulunan kiosklarda bisiklet kiralayarak da alanda gezip dolaşabilme imkanı bulabilecekler. 5-10 dakikalık yürüme mesafeleri de göz önüne alınarak belirli bölgelerde dinlenme istasyonlarının da yapıldığı Uluslararası Kent Ormanı'nda çocuk köyü, izci kamp alanı, adrenalin parkı, hayvanat bahçesi gibi çeşitli aktivite alanları da bulunuyor. Kent Ormanı'nda yürüyüş ve piknik yaparak doğayla baş başa güzel bir gün geçiren ziyaretçiler aynı zamanda kapı girişlerinde bulunan satış üniteleri ve organik pazarda alışverişlerini de yapabilecekler.

Yürüyüşün yanısıra isteyen ziyaretçiler bisiklet kiralayarak rahatlıkla dolaşabilecekler.

Araçlar için hazırlanan park alanları.

Kent Ormanı'nda Kır Lokantası ve Kır Kahvesi gibi sosyal tesisler bulunuyor.

Ziyaretçiler park alanlarında araçlarını bıraktıktan sonra shuttle servislerle piknik, aktivite, trekking ve fitness alanlarına rahatlıkla ulaşabilecekler.

Kent Ormanı'nda misafirlerin alışveriş yapabilecekleri alanlar da hazırlandı.

5 milyon 200 bin metrekarelik bir alanı kapsayan Avrupa Yakası Uluslararası Kent Ormanı, Türkiye'nin en büyük kent ormanı olacak.

Başkan Aydın, Çocuk Sokağı'nın açılışı sonrası çocuklarla birlikte basketbol ve satranç oynadı.

Çocuk Sokağı'nın açılışını yapan Başkan Remzi Aydın, çocuklarla birlikte duvara el izini bırakarak imzasını attı.

Eyüpsultanlı Çocuklara Özel "ÇOCUK SOKAĞI"

Haber: **Serdar Canipek - Serkan Duygu** Fotoğraflar: **Devrim Çırpan**

Eyüpsultan Belediye Başkanı Remzi Aydın, Yeşilpınar Karahanlı Sokak'ta araç trafiğine kapalı, çocuklara özel olarak hazırlanan "Çocuk Sokağı"nın açılışını yaptı. AK Parti Eyüpsultan İlçe Başkanı Süleyman Aykaç, muhtarlar, vatandaşlar ve çok sayıda çocuğun katıldığı törende açılış kurdelesini çocuklar kesti.

BİRBİRİNDEN renkli çizgi film karakterleriyle boyanan duvarlara çocuklarla birlikte el izini bırakan Başkan Aydın, "Çocuk Sokağı" çalışmasının, geleneklerimizi canlandıracak, eski, güzel, nitelikli değerlerimizi çocuklarımıza kazandıracak bir çalışma olduğunu vurgulayarak şunları söyledi:

"Bugün bir ilki gerçekleştiriyoruz. Çocuk Sokağı uygulamamızı başlatmış oluyoruz. Bu sokağımız yaklaşık 100 metre. Arkadaşlarımız çok güzel bir şekilde dizayn ettiler, çocuklarımızın hizmetine kazandırdılar. Çocuklarımız inşallah bu sokakta, bizim çocukluğumuzdaki gibi güzel oyunlar oynarlar ve kendilerini geliştirirler. Çocukluğumuzda oynadığımız o oyunların çok büyük özellikleri var. Bu sokağın özelliği var. Basit ama çok faydalı. Birkaç işaret, birkaç oyun grubundan ibaret değil. Öncelikle çocuklarımızın hem el ve vücut becerilerini geliştiriyor, fiziksel anlamda çok ciddi katkı sağlıyor, hem de zihinsel ve ruhsal gelişimleri açısından çok faydalı. Bu çalışmalarımızı arttıracağız. Çocukların oturarak oynadıkları bilgisayar, tablet gibi elektronik oyunların aksine Çocuk Sokağı'ndaki oyunlar onların vücutlarını çalıştırırken zihin ve hayal dünyalarını da geliştirecek. Çocuklarımız bu oyunlarla daha da sağlıklı gelişebilecekler."

Çocuklar ve Mahalle Sakinleri "Çocuk Sokağı"nı Çok Sevdi

Eda Nur: "Fatih Sultan Mehmet İlkokulu 5. sınıf öğrencisiyim. Hemen okulumuzun yanında Çocuk Sokağı'nın açılmasına sevindim. Okul çıkışlarında arkadaşlarımla birlikte sek sek ve satranç oynayacağım. Özellikle sokağa araba girmeyeceği için daha güvenli bir şekilde oyunlar oynayacağız. Ben Yeşilpınar Mercan Sokak'ta oturuyorum oraya da böyle bir çocuk sokağı açılmasını çok isterim. Belediyemize çok teşekkür ediyorum."

Banu Bozol: "Ben çok beğendim, oğlumun oynaması için böyle bir sokak istiyordum zaten. Çocukların keyifle zaman geçirebilecekleri rengarenk bir sokak olmuş. Ayrıca sokağa araç giremeyecek olması da çok iyi düşünülmüş. Belediyemize bu güzel çalışmasından dolayı teşekkür ediyoruz. Umarım Eyüp'ün daha bir çok sokağı da bu şekilde çocuk sokaklarıyla donatılır."

Gülsevin Topuz: "Belediyemiz sokağımızda çok güzel bir uygulama yaptı. Çocuklar için renkli ve bir o kadar da eğlenceli bir oyun alanı oluştu. Evde tablet ve bilgisayar başında vakit geçiren, sokaklarda oynamayı unutan çocukları teşvik eden bir çalışma olmuş."

Ömer Faruk Sevinçhan: "Fatih Sultan Mehmet İlkokulu 5.sınıf öğrencisiyim. Sokak çok güzel ve renkli olmuş. Kaykayla kaydım ve arkadaşlarımla satranç oynadık. Okulumuzun yanında böyle bir sokağın olması çok iyi oldu. Okul öncesi ve sonrası burada oyun oynayabiliriz. Ben Yeşilpınar'da Özlem Çarşısı'nın orada oturuyorum. Bizim mahallemize de böyle bir sokak yapılmasını başkanımızdan istiyoruz."

Süeda Sungurtaş: "Çocuklar için çok güzel ve renkli bir sokak olmuş. Çocuklarımız güvenle bu sokakta oynayabilecekler. Yollara sek sek gibi bizim de çocukluk yıllarımızın oyunları çizilmiş. Başkanımız Remzi Aydın'a ve emeği geçen herkese teşekkür ediyoruz."

Çocuklara Özel Hazırlandı

Çocuklar için özel olarak tasarlanan 100 metre uzunluğundaki "Çocuk Sokağı"nın eğimli kısmına nostaljik bilyeli kaydırakta kaymaları için yol çizgileri ve yönleri gösteren pusula çizgileri konuldu. Çocukların sokakta güven içinde oynamaları için her türlü ayrıntının düşünüldüğü Çocuk Sokağı'nda ayrıca suya ve darbeye dayanıklı özel boyalarla hazırlanan köşe kapmaca, seksek, satranç ve basketbol çizgileri yapıldı.

Türk Lokumunun Eyüpsultan'daki Yeni Adresi: Paşazade Lokum

Yurt dışında Türkiye dendiği zaman ilk akla gelen üç yiyecekten biri "Turkish Delight" yani lokumdur. Türk mutfağının uluslararası alanda en çok tanınan tatlılarından olan lokum Türkiye'nin en bilinen geleneksel lezzetleri arasında gelir. Ziyaretlere giderken hediye olarak götürülen, misafirlere ikram edilen lokum, özellikle Türk kahvesinin yanında hiç eksik olmayan ayrı bir tat, muhteşem bir lezzettir...

Haber: **Serkan Duygu**
Fotoğraflar: **Tamay Alper Gökdemir**

Türk kahvesi kumda pişirilerek servis ediliyor.

Arap turistler en çok renkli lokumlara ilgi gösteriyor.

40'ın üzerinde lokum çeşidinin sunulduğu Paşazade Lokum'da kakaolu, portakallı, kadayıflı, krokanlı gibi farklı çeşitler satılıyor.

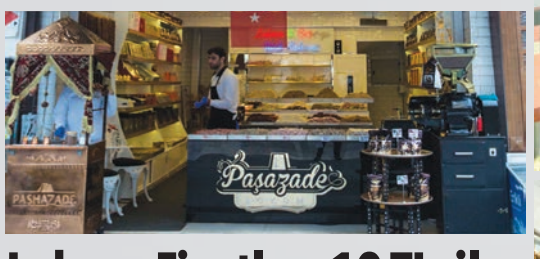

Şube sorumlusu Sadi Beyhan, Kanada'dan Katar'a kadar bir çok farklı ülkeye kargo ile lokum gönderdiklerini söylüyor.

Lokum Fiyatları 10 TL. ile 60 TL. Arasında Değişiyor

Paşazade Lokum'a gittiğinizde sadece lokum değil Türk kahvesi de satın alabiliyorsunuz. Kumda pişirilerek sunulan Türk kahvesini, otantik bir şekilde dekore edilen dükkanın üst katında Eyüpsultan Camii'nin manzarası eşliğinde yudumlayabiliyorsunuz. Lokumların fiyatları çeşidine göre kilosu 10 TL ile 60 TL arasında değişirken, kahve fiyatları da gramajına göre 5,10 ve 40 TL'lik seçeneklerle müşterilere sunuluyor.

ADRES: **İslambey Mahallesi Kalenderhane Caddesi No:37 Eyüpsultan / İstanbul**

ÇİFTE kavrulmuşu, fıstıklısı, güllüsü, sadesi ayrı güzel olan lokumun kökleri Osmanlı'ya kadar uzanıyor. O dönemde rahatul-hukum (boğaz rahatlatan) olarak adlandırılan geleneksel Türk lokumu, günümüzde de günlük yaşamda ve kültürümüzde önemli bir yer tutuyor. Mekke, Medine ve Kudüs'ten sonra İslam aleminin en kutsal mekanlarından biri olan Eyüpsultan'da ise bu geleneksel lezzeti birbirinden farklı çeşitleri ile Paşazade Lokum, Türkiye'nin dört bir yanından gelen misafirlerine sunuyor...

Şeker Hastalarına Özel Lokum

Çifte kavrulmuş, fıstıklı, fındıklı, güllü gibi klasik lokum çeşitlerinin yanısıra narlı, kakaolu, portakallı, kadayıflı, krokanlı gibi 40'ın üzerinde lokum çeşidini satışa sunan Paşazade Lokum'un en önemli özelliği ise ürünlerinde şeker kullanmaması. Lokumların üretimlerinde portakal, bal ve havuç gibi tamamen doğal tatlandırıcılar kullanan firma özellikle şeker hastası olan lokumseverler için doğal, hafif ve sağlıklı ürünler üretiyor. Özellikle içinde sıfır şeker barındıran ham maddesi İran üzümü olarak bilinen zereşk olan zereşkli lokumu ile şeker hastalarına farklı bir alternatif sunan Paşazade Lokum'un en ilginç spesiyallerinden birisi de dışı tamamemen orijinal Isparta gül yapraklarıyla kaplanan, içi ise fıstık ve balla doldurulan Güllü Yapraklı lokumu.

Arap Turistler Renkli Lokumlara İlgi Gösteriyor

Tüm çeşitler içerisinde en çok geleneksel Türk kahvesinin yanında ikram edilen çifte kavrulmuş lokumun tercih edildiğini söyleyen Şube Sorumlusu Sadi Beyhan "Özellikle Arap turistler zereşkli lokumu ve daha çok ilgilerini çektiği için farklı renklerdeki lokumları karışık olarak alıyor. Onun dışında narlı fıstıklı, kadayıflı, incirli, portakallı lokumlarımız da büyük ilgi görüyor. Eyüpsultan'a Türkiye'nin farklı şehirlerinden ziyarete gelen misafirler ürünlerimizden başta 1-2 kilo alıyor. Lokumları tattıktan sonra ise bizleri arayarak on onbeş kilo siparişte bulunuyorlar. Biz de istedikleri ürünleri vakumlayarak kargo ile adreslerine gönderiyoruz. Sadece Türkiye'nin farklı illerine değil Kanada, Avustralya, Katar, Suudi Arabistan gibi birçok ülkeye de kargo ile ürünlerimizi gönderdiğimiz oldu" diyor.

Eyüpsultan'ın Tarihi Yorgan Ustaları:
Halil & İbrahim Ölmez Kardeşler

Röportaj: **Serkan Duygu** Fotoğraflar: **Tamay Alper Gökdemir**

Halil – İbrahim Ölmez kardeşler Alibeyköy'deki 22 metre karelik dükkanlarında 40 yıldır yorgan dikiyor.

"Bir zamanlar günlük yaşamın parçası sayılan ve çeyiz sandıklarının vazgeçilmezleri arasında bulunan "el emeği, göz nuru" yorganların yerini, artık makine üretimi ucuz ve hafif yorganlar aldı. Doğanın en güzel çiçeklerinin motiflere dönüştürülmesiyle evlere giren el işi yorganların sayısı, makineyle üretime başlanmasının ardından her geçen gün azalıyor. Yorgancılık, yavaş yavaş kaybolan meslekler arasında yerini alıyor..."

Uzun yıllar Eyüpsultan'ta yaşayan ve burada esnaflık yapan Eyüplülerin öykülerini paylaştığımız "İçimizden Biri" köşesinde bu ay Eyüpsultan'ın en eski yorgancı ustalarından iki kardeşi Halil ve İbrahim Ölmez'i konuk ettik.

Halil Ölmez: "Şimdiki gençler çeyizlerine yün ve pamuk yorgan diktirmiyor. Kıymetini de bilmiyorlar."

ADRES: **Alibeyköy Merkez Mahallesi Namık Kemal Cadddesi No: 76 Eyüpsultan – İstanbul / Telefon: 0545 856 31 72**

Halil Ölmez, yorgancılığın zor ve meşşakatli bir meslek olduğunu söylüyor.

İBEYKÖY Namık Kemal Caddesi'nde aynı dükkanda 40 yıldır yorgan diken Ölmez kardeşlerin bu meslekteki geçmişleri ise çok daha eskilere dayanıyor. Kardeşi ile birlikte baba mesleği olan yorgancılığı seçtiklerini söyleyen Halil Ölmez "Babam daha yedi yaşındayken bu mesleğe başlamış. 1954 senesinde Alibeyköy'de ilk dükkanını açmış. Biz de kardeşimle birlikte babamın yaşlarında iğne ve ipliği elimize aldık, ortaokulu bitirdikten sonra ise tamamen kendimizi bu işe adadık. Namık Kemal Caddesi üzerinde 70 yılı aşkın süredir bu işi yapıyoruz. Alibeyköy'de tarihi yorgancı diye kime sorsanız bizi gösterir" diyor.

"Bizler Son Yorgan Ustalarıyız"

Birçok meslek gibi yorgancılığın da gelişen teknoloji ile zamanın şartlarına yenik düştüğünü belirten yorgancı ustası "Bundan otuz-kırk sene önce yorgancılık çok popüler bir meslekti.O kadar gözdeydi ki Kapalıçarşı'da bir caddenin ismi Yorgancılar Caddesi'ydi. O zamanlar iş vardı ama geçinmek çok zordu. Şimdi ise iş de yok para da yok. Yine de Allaha şükürler olsun kardeşimle birlikte bu iş sayesinde yıllardır geçinip gidiyoruz... Şimdilerde herkes sentetik yorganları tercih ediyor. Kimse gelip de yün, pamuk yorgan diktirmiyor. Önceden her genç kızın çeyizinde bir tane de olsa bulunsun diye muhakkak yorgan diktirilirdi, şimdiki gençler bu yorganların kıymetini bilmiyor. Zaten bu mesleği icra edecek yeni ustalar da yetişmediği için belki de 10 sene sonra bu meslek hiç olmayacak. Yorgancılık bizle bitiyor, bizler son yorgan ustalarıyız" değerlendirmesinde bulunuyor.

"Yün Yorgan Daha Sağlıklıdır"

İnsan ömrünün yarısının yatakta yorgan altında geçtiğini, o yüzden yatak ve yorgan alırken dikkat edilmesi gerektiğini vurgulayan Halil Usta "Bu gün doktora bile gittiğinizde size pamuk ya da yün yorgan kullanmanızı tavsiye eder. Yün yorgan vücuttaki teri çeker, sabahları daha sağlıklı ve zinde kalkarsınız. Şimdiki nesil silikon yorganları tercih ediyor ama daha 30 yaşına gelmeden romatizma ağrılarıyla uğraşmaya başlıyor" şeklinde konuşuyor.

"Yorgancılık Emek ve Sabır İster"

Yorgancılığın zor ve meşşakatli bir meslek olduğunu sözlerine ekleyen yorgancı ustası "Yorgancılık emek, sabır, yürek ve sanat aşkı ister. Pamuğu tarayacaksın, döşeyip çubuklayıp teyelleyeceksin. Tezgaha atacaksın, model çizeceksin, bunlar hep emek ister. Ayrıca bu meslekte 50'sinden sonra ya bel ve boyun fıtığı olursunuz ya da tozdan dolayı akciğer kanseri" diyor.

ESER'de Çok Mutluyuz

ESER'le iki yıl önce tanıştığını Kübra'nın buraya gelmekten büyük keyif aldığını sözlerine ekleyen anne Esen "Daha önce Rami'de haftanın bir günü engelliler merkezine gidiyorduk. ESER'i öğrendikten sonra buraya gelmeye başladık. Kübra dikiş ve müzik çalışmalarına katılıyor. Burada olmaktan dolayı çok mutlu. Biz de verilen eğitimden ve hocalardan çok memnunuz. Ayrıca belediyemiz Kübra'nın haftada altı gün olan yüzme antrenmanlarına götürülüp getirilmesi konusunda bize yardımcı oluyor. Hafta içi dört gün ESER'den verilen bir araçla Kübra antrenmanlarına çok daha rahat gidebiliyor. Ben desteklerinden dolayı Başkanımız Remzi Aydın'a ve emeği geçen herkese çok teşekkür etmek istiyorum" diyor.

Eyüpsultan'ın gururu, ESER'in altın kızı: Kübra Esen

Röportaj: **Serkan Duygu**
Fotoğraflar: **Devrim Çırpan**

Gülferrah Esen: "Kızımla Gurur Duyuyorum"

Kübra, İstanbul Büyükşehir Belediyesi Spor Kulübü Cebeci Kampüsü'nde haftanın altı günü her akşam iki saat yüzme antrenmanı yapıyor.

Alanya'da düzenlenen Tossfed 1. Bölge Özel Sporcular Yüzme Şampiyonası'nda Kübra, 50 ve 100 Metre Serbest ve Sırt Yarışları'nda 4 altın madalya kazanma başarısı gösterdi.

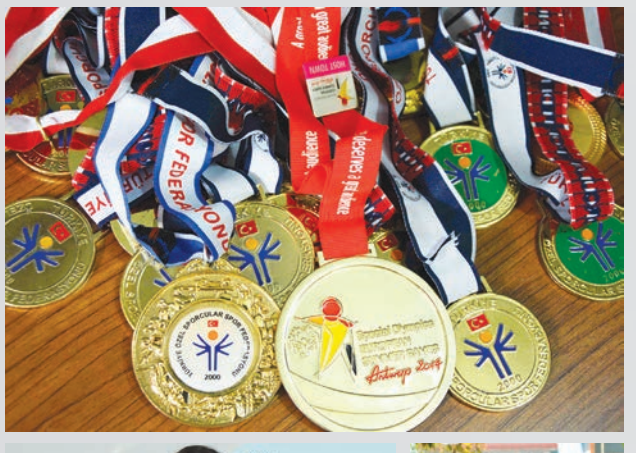

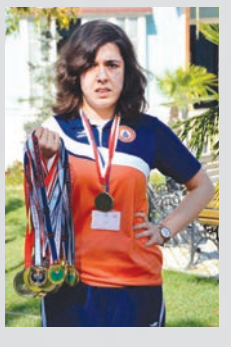

Kübra'nın başarısıyla gurur duyan Gülferrah Esen "Engelli çocuk sahibi aileler zorluklar karşısında yılmasınlar, çocuklarının eğitimlerine önem verip onları topluma kazandırsınlar" diyor.

"HER çocuk özeldir ve eğitimi hak eder" düşüncesiyle 2015 yılında Piyer Loti'de açılan Eyüpsultan Belediyesi'nin ödüllü projesi ESER'de hayatını engelli çocuklarına adamış ailelerin başarılarına, yaşam mücadelelerine ve onların zorluklarla dolu hayat hikayelerine her daim tanık olabilirsiniz. Zaman zaman onların hayat öykülerini sayfalarımıza taşıdığımız Eyüp Postası'na bu ay Eyüp'ün engelleri aşan altın kızı Kübra Esen'i ve onun bu başarısında en büyük pay sahibi olan annesi Gülferrah Esen'i konuk ettik.

"Kübra'nın Yaşama Tutunması İçin Çok Mücadele Verdim"

20 yaşındaki Kübra Esen, İstanbul Büyükşehir Belediyesi Yüzme Kulübü'nün özel sporcularından. Yedi yaşında başladığı yüzme sporunda sayısız başarılara imza atan, 57 madalya kazanan Kübra'yla annesi Gülferrah Esen gurur duyuyor. 3,5 yaşında otizm teşhisi konulan kızını topluma kazandırmak için çok mücadele ettiğini söyleyen anne Gülferrah Esen "Kübra'ya 3,5 yaşındayken Çapa Devlet Hastanesi'nde otizm teşhisi kondu. Başta çok fazla bilgim olmadığı için ben bunun bir baş ağrısı, karın ağrısı gibi tedaviyle düzelebilecek bir hastalık olduğunu, zamanla iyileşeceğini düşündüm. Doktor bana otizmi anlatırken, 'O bir kapalı kutu içinde yaşıyor seni duymuyor görmüyor, hayatı boyunca sana bağlı kalarak yaşayacak' dediğinde yıkılmıştım. Ama ben yılmadım ve onun için neler yapabilirim, nasıl bir eğitim verebilirim diye çok araştırdım. Eğitime 4,5 yaşında diğer çocuklarla birlikte ana okuluna giderek başladı. Daha sonra Milli Eğitim'in özel sınıflarında sekiz yıl okuduktan sonra dört yılda ERAM'da iş okulunu bitirip mezun oldu" diyor.

Her şey Terapiyle Başladı

Kızının eğitimi için hiçbir fedakarlıktan kaçınmayan ve onu sosyal faaliyetlerle hayata bağlayan anne Esen, Kübra'nın yüzmedeki başarılarıyla gurur duyduğunu söylerken gözleri doluyor. Kübra'nın yedi yaşındayken yüzmeye sadece stres atmak için başladığını belirten Gülferrah Esen, "Evdeyken çok sinirli oluyordu, tavsiye üzerine haftada iki gün yüzmeye götürmeye karar verdim. Yüzmek Kübra'ya çok iyi geldi ve bu sporu çok sevdi. Her şey terapi amaçlı başladı ama bu sporda yetenekli olunca başarılar gelmeye başladı. İstanbul Büyükşehir Belediyesi Spor Kulübü'nde Özel Sporcular'da yüzme branşında 57 madalya kazandı. Denizli, Ordu, Ankara, Adana, Samsun ve Antalya gibi bir çok ilde düzenlenen yarışmalara katıldı. Hocaları barajı geçtiği için artık Avrupa'da da yarışabileceğini söyledi. Ben böyle bir başarı beklemiyordum, kızımla ne kadar gurur duysam azdır" şeklinde konuşuyor.

ESER, İşaret Dili Kurslarıyla Bir Engeli Daha Ortadan Kaldırıyor

Açtığı kurslarla birçok engeli ortadan kaldıran, son olarak Marmara Belediyeler Birliği tarafından düzenlenen Altın Karınca Belediyecilik Yarışması'nda "Toplum Düzeni ve Sosyal Hizmetler" kategorisinde üçüncülük ödülü alan ESER (Engelliler Sürekli Eğitim ve Rehberlik Merkezi), İşaret Dili kurslarıyla, işitme engelli vatandaşlarımızın hayatlarını kolaylaştırmaya devam ediyor.

Kursiyerler işaret diliyle "Eyüpsultan Belediyesi'ni Çok Seviyoruz"un nasıl anlatıldığını gösterdiler.

SEKER Hayat binasında hafta içi her gün 20'şer kişilik iki grup halinde 14.00 - 16.30 ve 17.00 – 19.30 saatleri arasında verilen kurslara Eyüplüler büyük ilgi gösteriyor. Ailesinde işitme engeli problemi olan, iş yerindeki işitme engelli vatandaşlara yardımcı olmak amacıyla kursa katılan öğrenciler, 120 saatlik bir eğitimin ardından işaret dilini kullanmaya başlayabiliyor. Eğitimin ardından sınava tabi tutulan başarılı öğrencilere sertifika verilirken, kursiyerler aldıkları eğitimler ışığında işitme engelliler için hazırlanmış herhangi bir projede yer alma yeterliliğine de sahip olabiliyor. İşaret dilini daha ileri bir seviyeye taşımak isteyen öğrenciler ise 200 saatlik bir kurs sonunda profesyonel olarak tercümanlık yapıp kendi kurslarını açabiliyorlar.

Yıl boyunca devam edecek kursta öğrencilere TİD (Türk İşaret Dili) Alfabesinden başlayarak, önce kelimeler, daha sonra cümle kurma ve sonunda karşılıklı diyaloglarla konuşma şeklinde devam eden bir eğitim veriliyor. İşaret dilinin kolay öğrenilebilir bir dil olduğunu söyleyen eğitmen Ayşegül Taşkın "Öğrencilerimize bir dil bir insan fikrinden hareketle bir dil öğrenmeleri ve çevrelerindeki işitme engelli vatandaşlara yardım etmeleri adına kendilerini ifade edebilecekleri kadar temel bir eğitim veriyoruz. Genelde beden dilimizi kullandığımız için işaret dili bir İngilizce ya da Almanca'dan çok daha kolay öğrenilebiliyor. Özellikle işaret dilinin iş ortamında çok faydalı olduğunu düşünüyorum. Hastanelerde, emniyette ve diğer kamu kurum ve kuruluşlarında bu dili bilen insanların sayısının artması gerek. İşitme engelli vatandaşlarımız muayene için doktora gittiklerinde derdini anlatamıyor ve reçete yazdıramıyorlar" diyor.

Kursa Katılan Öğrenciler: "İşaret Dili Kursunu Çok Faydalı Buluyoruz"

HABER: **Serkan Duygu**
Fotoğraflar: **Devrim Çırpan**

Büşra Keskin: "Kursa hem engellilerle konuşabilmek, anlaşabilmek hem de tercüman olabilmek için katıldım. Bu kursun ardından 200 saatlik bir eğitim daha alıp tercümanlık yapmak istiyorum. Aslında anaokulu öğretmeniyim. Üç yıl çalıştıktan sonra ara verdim. Kurs çok güzel geçiyor. Anlayabiliyorum ve yapabiliyorum. İnşallah kendimi geliştirdiğimde her şey çok daha iyi olur."

Beyza Taş: "Kursa Yeşilpınar'dan geliyorum. Ben Çocuk Gelişimi mezunuyum. Kursa işimden bana katkı sağlayacağını düşündüğüm için ve yolda, otobüste gördüğüm herhangi bir işitme engelli vatandaşımıza yardım edebilmek amacıyla katıldım. Bu işin sonunda birilerine yardım edebileceğini bilmek güzel bir duygu. Derslerimiz çok güzel ve faydalı geçiyor. Bir dil daha öğrenmek isteyen herkes bu kursa katılmalı diye düşünüyorum."

Günay Turan: "Ben emekliyim. Kursa çevremde her zaman karşılaşabileceğim işitime engelli vatandaşlara bir faydam olsun diye katıldım. Kursa başlayalı üç hafta olmasına rağmen birçok şey öğrendik. Derslerimiz çok keyifli geçiyor. Bir dil bir insan, ben de bir dil daha öğrenerek kendimi geliştirmek istedim."

Yeter Mutlu: "Kursa Nişanca Mahallesi'nden katılıyorum. Sosyal Hizmet bölümü mezunuyum. Benim bölümümde işaret dili çok önemli. Daha önce hastanede çalışıyordum ve işitme engelli birçok vatandaş geliyordu. Hastanede dertlerini anlatmada sıkıntılar çekiyorlardı. İşaret dilinin benim iş kariyerim açısından da çok faydalı olacağını düşünüyorum. Belediyemizden işaret dili kursunun açıldığına dair mesaj geldiğinde hiç zaman kaybetmeden kaydımı yaptırdım."

Kurs süresince 120 saatlik eğitim alan öğrencilere sınav sonrası sertifika veriliyor.

GÖKTÜRK SOSYETE PAZARININ MÜDAVİMİ ÇOK

"Göktürk Sosyete Pazarına kaliteli müşteri, kaliteli ürün gelir" diyen pazar esnafı "Zengin fakir farketmez pazarlıksız pazar olmaz" şeklinde konuşuyor.

Haber: **Serkan Duygu**

İstanbul'da yaşıyorsanız ya da gezmeye geldiyseniz sosyete pazarları olarak bilenen halk pazarlarını mutlaka ziyaret edersiniz. Sosyete pazarları özellikle İstanbullular için vazgeçilmez bir alışveriş kültürüdür. Tişörtlerden montlara, çantadan ayakkabıya kadar geniş bir ürün yelpazesinin bir arada sunulduğu bu pazarlarda her marka ürünü bulmak mümkündür. Biz de Eyüp Postası olarak Göktürk'te her hafta pazar günleri kurulan Göktürk Sosyete Pazarı'nı gezerek esnaflarla konuştuk.

Abdullah Uğural: "Ben bu pazara 12 senedir açıldığından beri geliyorum. Bayan üzerine çanta gibi benzer aksesuar ürünleri satıyoruz. Buraya gelen esnaf grubu olsun, getirilen ürün çeşidi olsun daha kaliteli ve biraz daha özenli. Pazara gelen müşterilerin maddiyatla ilgili bir sorunu olmadığı için daha iyisini istiyorlar. Doğal olarak da esnaf ona göre ürün getiriyor. Diğer taraftan iyi müşteri gelince esnafın da davranış ve hitap şekli daha düzgün oluyor. Artık bizler buradaki müşterilerle aile gibi olduk. Çoğu esnaf müşterinin evine sipariş dahi götürüyor. Bu pazarın tek eksiği çok fazla bilinmemesi. Önceden okulun bahçesinde olduğumuz için yoldan geçen herkes görüyor ve geliyordu. Burada öyle bir şansımız yok. O yüzden pazarın bilinirliliğinin artırılması gerekiyor."

Barışhan Ateşeli:
"Ben iki seneye yakın bir süredir buraya geliyorum. Buranın dışında Levent, Bahçeşehir, Erenköy ve Beşiktaş pazarlarına gidiyorum. Daha çok alım gücü biraz daha yüksek olan semtlerde tezgah açıyoruz. Kışın mont, yazın ise şort, tişört tarzı ürünler satıyoruz. Fiyatlarımız 50 TL ile 400 TL arasında değişiyor. Her ne kadar adı sosyete pazarı olsa da pazarlığın yapılmadığı bir pazar ben daha görmedim. Pazarın en büyük olayı zaten pazarlıktır. O yüzden de burada da sıkı pazarlıklar oluyor. Pazarımızı seviyoruz."

Durmuş Döleker:
"Biz kuruyemiş, ceviz, kayısı, incir tarzı ürünler satıyoruz. Sosyete pazarına dükkanda da sattığımız daha seçmece ürünleri getiriyoruz. Kuruyemiş ve benzeri diğer sattığımız ürünler pahalı olduğu için daha üst tabakanın olduğu pazarları tercih ediyoruz. Buranın dışında Bahçeşehir, Ulus ve Yeşilköy pazarlarına gidiyoruz."

Ahmet - Gül Çelik: "Ben Göktürk Sosyete Pazarı'na kurulduğu günden beri geliyorum. Daha önce Nejat Sabuncu İlköğretim Okulu'nun orada kuruluyordu, buraya 2006 yılında geldik. Burada evde hazırladığımız tarhana, salça, tatlı, kurabiye, gözleme gibi kendi mamüllerimizi satıyoruz. Perşembe günleri burada halk pazarı, pazar günleri ise sosyete pazarı kurulur. Pazar günleri ürünler daha kaliteli oluyor; tabii ona göre fiyatlar da biraz değişiyor çünkü daha elit bir tabaka geliyor. Özellikle giyim eşyaları daha kaliteli oluyor. Onun dışında belediyemizden ricamız tanıtım yapılması konusunda destekte bulunması. Zira halen burada pazar günleri sosyete pazarının kurulduğundan haberi olmayanlar var."

Göktürk Sosyete Pazarı Esnafı: "Pazarımızın tanıtımı yapılırsa farklı ilçelerden de müşteriler gelir"

Halil İbrahim Özkaynak:
"Yaklaşık 12 senedir Göktürk Sosyete Pazarı'nda tezgah açıyoruz. Kışın sebze, meyve, yeşillik tarzı her türlü ürünü satıyoruz. Ürünlerimizin çoğunu kendimiz yetiştiriyoruz. Buradaki pazarda satılan ürünlerle halk pazarlarında satılan ürünler arasında yarı yarıya fark vardır. Çünkü ürünler daha kaliteli oluyor. Bir de buranın halkı genelde çalıştığı için haftasonları müşteri potansiyeli daha yüksek oluyor. Genelde buraya Kemerburgaz, Göktürk ve Arnavutköy tarafından müşteriler geliyor ama iyi bir tanıtımla farklı ilçelerden de gelenlerin olacağını düşünüyorum."

Hamit Ovacı:
"Açıldığı günden beri Göktürk Sosyete Pazarı'nda tezgah açıyoruz. Biz çorap ve benzeri ürünler satıyoruz. Bu pazarlara gelenlerin alım gücü daha yüksek olduğu için bu ürünlere de yansıyor. Mağazalarda sattığımız ya da ihraç fazlası olan ürünleri getiriyoruz. Buranın dışında Bakırköy'deki sosyete pazarında da tezgahımız var. Belediyemizin çalışmalarından memnunuz."

Mehmet Güldür:
"Ben iki senedir bu pazarda tezgah açıyorum. Bizim için müşterinin alım gücü önemli olduğundan buranın dışında Yeşilköy ve Bahçeşehir'de kurulan sosyete pazarlarına gidiyoruz. Diğer semt pazarlarında satılan dökme ürünler bizde yoktur."

Muhammet Özkaynak:
"Ben 15 yıldır pazarcılık yapıyorum. Genelde kışın tatlı kabağı, enginar, kıvırcık salata tarzı sebze ürünlerini satıyoruz. Burası sosyete pazarı olduğu için daha çok gelir düzeyi yüksek kesime hitap ediyor. O yüzden ürünler biraz daha kaliteli ve fiyatları da ona göre biraz daha yüksek oluyor. Biz belediyemizin çalışmalarından memnunuz. Pazarımızın kapalı olması da bizim için büyük avantaj."

Ünal Akkaya:
"Ben 14 senedir pazarcılık yapıyorum. Genelde triko, kazak, tişörtler, ayakkabı, mont gibi ürünler satıyoruz. Sosyete pazarı olduğu için burada kiralar daha yüksek, dolayısıyla bu fiyatlara da yansıyor. Yıllardır burada olduğumuz için müşterilerimizle güzel, samimi bir iletişimimiz var. Orta direk dediğimiz orta gelirli vatandaşlara göre bizlerle daha sıkı pazarlık ediyorlar. Pazarımızı seviyoruz. Kapalı olması bizi rahatlatıyor; daha huzurlu, mutlu, temiz ve nezih çalışıyoruz."

Sefa Giray:
"Kurulduğundan beri geliyorum Göktürk Sosyete Pazarı'na. Biz daha çok kazak vb. tekstil ürünleri satıyoruz. Sosyete pazarının semt pazarlarından en büyük farkı kaliteli mal gelmesidir. Semt pazarlarına insanlar cebinde 50 TL'yle gelir sebzesini meyvesini alır, arttırabilirse 5 TL'ye de bir tişört alıp giderler. Ama bu pazara gelenler alışveriş için ve kaliteli ürün almak için iyi bir parayla gelirler. Onu da harcar ve giderler. Burası diğer semtlerde kurulan sosyete pazarlarına göre çok fazla bilinmiyor. O yüzden biraz daha tanıtılmaya ihtiyacı var."

Adile Sultan

Babasının değil de aşık olduğu kocasının türbesine defnedilen padişah kızı

ALİ İHSAN GÜLCÜ

Adile Sultan Türbesi'nin giriş kapısı üzerinde, Sultan Abdulmecid'in tuğrası ve 1266 (1850) tarihi yer alır. Türbenin içi 19. yüzyıl barok tarzı kalem işleri ile bezelidir.

OSMANLI Devleti'nde gelenek, padişah kızlarının vefat ettiklerinde babalarının türbelerine defnedilmesidir. Nitekim Sokollu Mehmet Paşa'nın hanımı İsmihan Sultan'ın kabri, babası Sultan II. Selim'in Ayasofya bahçesindeki türbesindedir. Diğer padişah kızlarının kabirleri de öyle... Bu geleneğin istisnalarından biri, Adile Sultan'dır. Sultan II. Mahmud'un kızı, Sultan Abdulmecid'in kız kardeşi olan Adile Sultan vefat ettiğinde babasının değil vasiyeti üzerine sadrazam olan kocasının türbesine defnedilmiştir. Yaptıkları ile gönüllerde taht kurmuş, türbe de kocasının adı ile değil, zaman içinde kendi adı ile anılmaya başlamıştır.

Adile Sultan, Osmanlı'nın son döneminde yaşamış tanınmış bir şahsiyettir. Yaşadığı 73 yıl zarfında, II. Mahmud, Abdulmecid, Abdulaziz, V. Murad ve İkinci Abdulhamid'in saltanatını görmüş; Tanzimat ve Meşrutiyet'in yaşandığı 19. yüzyılın birçok siyasi ve idari kararlarının alınmasında rol oynamıştır.

Kültür ve edebiyata karşı özel bir ilgisi ve yeteneği olan Adile Sultan, Osmanlı Hanedanı içinde divanı olan tek şairedir. Aruz vezni ile Fuzuli ve Şeyh Galib'e nazireler yazmış, hece vezni ile Yunus Emre tarzında şiirler kaleme almıştır. Şiirleri 1996 yılında 'Adile Sultan Dîvânı' ismiyle yayımlanmıştır. Muhibbî lakabını kullanan Kanuni Sultan Süleyman'ın divanını toparlayarak basılmasını sağlamıştır. Besteleri de olan Adile Sultan'ın sofyan usulünde ve hicaz-ı hümâyun makamındaki "Gizlice şaha buyur, hâne-yi tenhaya buyur" isimli eseri ünlüdür.

Zarif, asil, zeki

Adile Sultan güzel yüzlü, ela gözlü, kumral, ince yapılı, zarif, zeki, asil ve şair ruhlu bir hanım sultandır. Aile bağları güçlü, dindar ve alçak gönüllü bir Osmanlı kadını olan Adile Sultan, kadınların haremden dışa açılmalarına öncülük etmiştir. Yardımseverliği ve insan sevgisi ile İstanbulluların gönlünde taht kurmuştur. Hayırseverliği ile tanınmış, yoksulları okutmuş, gelinlik kızlara çeyiz yaptırmış, hastaları tedavi ettirmiştir. Bakımsız mahalle mekteplerini onartmış, suyu akmayan çeşmelere su getirtmiştir. İyiliklerini İstanbul dışına da taşımaya çalışmıştır. Sağlığında on dört ayrı vakıf kurdurmuş, vasiyeti uyarınca da ölümünden sonra taşınabilir tüm serveti ve eşyaları satılarak yoksullara yardım için harcanmıştır.

Nakşibendi tarikatına bağlı olan Adile Sultan, Bâlâ Tekkesi Şeyhi Ali Efendi'den feyz almıştır. Silivrikapı'daki Balâ Süleyman Ağa Tekkesi'ni yeniden yaptırmıştır. Büyük acılar yaşamasına rağmen dindarlığı hep ön planda olmuştur. Her yıl düzenli olarak Eyüp Sultan Türbesi'nin içindeki (Sultan I. Ahmed Sebili'nin arka kısmı) 'Kadınlar Mescidi'nde ramazan süresince itikâfa çekilmiştir. Ölünceye kadar her yıl muharrem ayında kazanlarla aşure hazırlatıp halka dağıttırmıştır.

Çocukluğu ve evliliği

Adile Sultan'ın annesi, Sultan II. Mahmud'un ikinci eşi Zernigar Sultan'dır. Şiirlerinde Adlî lakabını kullanan Sultan II. Mahmud, bunu çağrıştıracak şekilde kızına Adile ismini koymuştur. Annesi doğumdan kısa süre sonra vefat edince onu çocukları yaşamayan başkadını Nevfidan Kadınefendi'ye emanet etmiş; O da Adile'yi kendi evladı gibi ihtimamla yetiştirmiştir. 13 yaşında babasını kaybeden Adile'nin eğitim ve yetiştirilmesini ağabeyi Sultan Abdulmecid üstlenmiş; Saray'da çok iyi bir öğrenim görerek, Arapça, Farsça, edebiyat, tasavvuf, müzik ve hat öğrenmiştir.

19 yaşında iken yakışıklılığı ile meşhur Tophane Müşiri Mehmet Ali Paşa ile nişanlanmış, nikahları 28 Nisan 1845 tarihinde Hırka-ı Saadet dairesinde kıyılmıştır. Sultan Abdulmecid, Hazine-i Hassa'dan çeyizi için büyük bir ödenek ayırttırmış; düğünü, ertesi yılın Şubat ayında, Haydarpaşa Çayırı'nda yapılmıştır. Sur-u hümayun düzeninde yapılan ve bir hafta süren dillere destan düğün Osmanlı tarihine geçmiştir.

Günümüzde Mimar Sinan Üniversitesi'nin bulunduğu, eski Neşetâbâd Sarayı yerine yapılan Fındıklı Sahil Sarayı Adile Sultan'a tahsis edilmiştir. Zaman zaman Kuruçeşme'de Esma Sultan'dan kalan yalıda, kendine ait olan Kâğıthane, Çırağan, Validebağı ve Kandilli'deki saray ve köşklerde de oturmuştur. Eşi, Mehmed Ali Paşa'nın da Üsküdar Şemsipaşa'da sonradan yerine tekel binaları yapılan sahil sarayını da kullanmıştır.

Kocası Mehmed Ali Paşa'ya derin ve temiz bir sevgi ile bağlı olan Adile Sultan'ın dört çocuğu olmuş, üçü küçük yaşta vefat etmiştir. Kızı Hayriye Hanım Sultan'ı 1865 yılında evlendirmiş; ancak 1868 yılında çok sevdiği eşi Mehmet Ali Paşa'yı, iki yıl sonra da yeni evli kızını kaybedince inzivaya çekilmiş, kendisini ibadete vermiştir.

23 Mayıs 1826 doğumlu olan Adile Sultan, hayatının büyük bölümünü Fındıklı'daki sahil sarayında, son yıllarını ise Validebağı'nda geçirmiştir. 12 Şubat 1899'da Fındıklı'da vefat edince cenaze namazı Eyüp Sultan Camii'nde kılınmış; cenazesi babası Sultan II. Mahmud'un türbesine değil, vasiyeti gereği çok sevdiği eşi Mehmed Ali Paşa'nın yanına defnedilmiştir. Vefatında Şair İsmet, Adile Sultan için ebced hesabı ile şu tarihi düşmüştür:

Râh-ı Hakk'da mahv olup bu menzili iden mekân
Vâkıf-ı esrar-ı Vahdet duhter-i Mahmud Hân
Hâkine yüz sürüb ismet oku târihini
Cennet-i me'vâyı itdi Adile Sultan mekân
1316 (1899

Hatırası

Adile Sultan'ın ismi halen İstanbul'un en güzel mekânlarında yaşamaktadır. Kandilli'de restore edilen sarayı düğün, dernek ve benzeri aktiviteler için kiralanırken; sarayın bahçesi Kandilli Kız Lisesi olarak genç kızlara hizmet vermektedir. Burayı vefatından önce kız mektebi açılması için Maarif Vekaleti'ne (Milli Eğitim Bakanlığı) bağışlamıştır. Vefatından sonra sağlık merkezi ve yetimhane olarak kullanılan Çamlıca'daki köşkü restore edilip öğretmenevi olarak hizmete açılmıştır. Fındıklı'daki sahil sarayı ise Meclis-i Mebusan, Darülfunun ve Güzel Sanatlar Akademisi'ne hizmet ettikten sonra günümüzde Mimar Sinan Üniversitesi'nin merkez binası olarak gençlerin hizmetindedir.

Sadrazam Mehmed Ali Paşa, altı kez Kaptan-ı Deryalık ve bir kez de Sadrazamlık yapmış Osmanlı Devlet adamıdır. Sultan Abdulmecid döneminde, 3 Ekim 1852 - 14 Mayıs 1853 tarihleri arasındaki sadrazamlığı yedi ay oniki gün sürmüştür. Türbeyi 1850 yılında yaptırmış, 1868 yılında vefat etmiştir.

Türbesi

Bostan İskelesi Sokağı'nda, Cülus Yolu'nun Haliç tarafından girişinde, sağdadır. Karşısında Hüsrev Paşa Kütüphanesi yer alır.

Türbeyi Mehmed Ali Paşa 1850 yılında, Serasker olduğunda yaptırmıştır. Eskiden önünde 'Bostan İskelesi' bulunan Adile Sultan Türbesi, denizin doldurulması sonucu dalga seslerinden uzak kalmıştır. Osmanlı döneminde padişahlar deniz yoluyla Eyüp Sultan'a geldiklerinde saltanat kayıkları bu iskeleye yanaşır; Eyüp Sultan Türbesi'ne buradan geçerlermiş.

Türbe dikdörtgen planlıdır. Giriş kapısı, üzeri çapraz tonozlu bir hole açılır. Bu holün iki yanında kubbe ile örtülü kare planlı iki oda vardır. Kabirler, bu bölümlerdedir. Türbenin dış cephesi sarı Afyon mermeriyle döşenmiş; kapı ve pencere yanlarına duvara gömülü vaziyette, iyon başlıklı ikili düz mermer sütunlar yerleştirilmiştir.

Türbe girişinin sağındaki odada Adile Sultan, eşi Sadrazam Mehmed Ali Paşa, kızları Sıdıka, Aliye, Hayriye sultanlar ile oğlu İsmail Bey'in sandukaları bulunmaktadır. Sol tarafındaki bölümde ise Sultan V. Murad'ın eşi Resân Hanım ile kızı Aliye Sultan'ın sandukaları yer alır.

Adile Sultan Türbesi'nin kapı ve pencere şebekeleri yaprak ve çiçek motiflerinden çok özel bir tasarımla döküm olarak yapılmıştır.

EYÜPSPOR'UN EMEKTAR MALZEMECİSİ OGÜN FAYDALI:

“Bir Sevdadır Eyüpspor”

O Eyüpspor’un gerçek bir emektarı... Eyüpspor onun için bir takımdan öte bir aile, bitmeyen bir sevda.. “Eyüplü olmak bir ayrıcalıktır” diyecek kadar doğma büyüme Eyüplü olan, Eyüpspor’un 15 yılı aşkın süredir malzemeciliğini yapan Ogün Faydalı’dan söz ediyoruz. 52 yaşındaki Ogün Faydalı, futbolcuların ve teknik ekibin de deyimiyle nam-ı diğer Ogün Babası, “Eyüpspor benim için bir sevdadır” diyor.

Ogün Faydalı, kulüpteki odasının duvarını, Eyüpspor'da geçirdiği yılların hatıralarıyla doldurmuş.

Röportaj: **Serkan Duygu**
Fotoğraflar: **Devrim Çırpan**

BUNDAN 15 sene önce bir günlük bir iş için Eyüpspor’un kapısından giren ve o gün bu gündür takımın malzemeciliğini yapan Ogün Faydalı, “Resmi olarak 15 senedir takımın malzemeciliğini yapıyorum ama benim Eyüpspor’la tanışmam çok daha eskilere dayanır. Yaklaşık 30 senedir Eyüpspor’a hizmet ediyorum. Bu süre zarfında aralarında Cihat Arslan, Ender Gonca, Mehmet Şahan ve Hamza hocanın da olduğu en az onbeş teknik direktör, beş başkan ve yüzlerce futbolcuyla çalıştım. Bu kulüpten kimler geldi kimler geçti ama biz hala buradayız. Allah sağlık sıhhat verdiği sürece de bu kulübe hizmet etmeyi sürdüreceğiz inşallah” şeklinde konuşuyor.

Bu İş Sevda İşidir, Sevmeden Yapılmaz”

“Bu iş sevilmeden yapılmaz, normalde bu iş iki üç kişiyle yapılır ama ben 15 senedir tek başımayım” diyen Eyüpspor’un emektarı sözlerine şöyle devam ediyor “Maç malzemesi ve idman malzemesi ayrıdır ama maç malzemesi daha önemlidir çünkü deplasmana gidilirken unutulan bir forma, kalecinin iki üç renk kazağı gibi şeylerin telafisi yoktur. Deplasmanlara giderken futbol takımının iki renk formasını götürmek zorundasınız. Futbolcular haftanın belirli günlerinde iki saat idman yaparlar. İdman saatinden bir iki saat önce gelip onların çoraplarını, şortlarını, atletlerini bütün malzemelerini hazırlarım. İdman sonrası ise yine tüm malzemelerini toplayıp yıkar, katlar ve tekrar bir sonraki idman için hazırlarım. Maç günlerinde ise soyunma odasında bütün futbolcuların formaları asılır, tüm malzemeleri hazırlanır, maç sonrası duş aldıkları için havluları hazırlanır. Sonrasında ise yine tüm kirli malzemeler toplanır ve yıkanır. Bu iş dediğim gibi herkesin yapabileceği bir iş değil. Bana yardımcı olmak için birçok genç arkadaş geldi ama iki günde kaçıp gittiler”

“Kısmette Eyüpspor'da Hocalık Yapmak da Varmış”

Eyüpspor’la yüzlerce maça çıkan, deplasmana giden Ogün Faydalı’nın kendisine biriktirdiği birçok anısı var. Türk futbolunda bir döneme damgasını vurmuş Ahmet Dursun, Ersan Martin, Emre Toraman, Ali Cansun gibi isimlerle çalıştığını söyleyen Faydalı, “Birçok başarılı futbolcunun yolu Eyüpspor’dan geçmiştir. Onlarla ilgili bir sürü anım var ama en ilginç anım beş hafta kadar Eyüpspor’u sahaya benim çıkarmamdır. Eyüp Stadı’nda Tokatspor’la oynarken ortalık bir anda karıştı ve sahaya seyirci girdi. Bir futbolcumuz hakeme vurunca 16 maç ceza aldı. Takım olarak 8 maç ceza alırken o dönemki teknik direktörümüz ve diğer teknik kadro da ceza aldı. Takımı sahaya çıkaracak adam kalmayınca takımın başında beş hafta boyunca sahaya ben çıktım. Beş maçta üç galibiyet iki beraberlik alarak play off oynadık. Kısmette takıma hocalık yapmak da varmış” açıklamasını yapıyor.

Eyüpsporlu futbolcular tarafından da çok sevilen Faydalı'nın lakabı Ogün Baba...

Eyüpspor'un emektar malzemecisi Ogün Faydalı, 15 yılı aşkın süredir Eyüpspor'a hizmet ediyor.

Evlilikte İLETİŞİM SİZSİNİZ!..

Evlilik sorunlarının üstesinden gelmek doğru iletişim yöntemlerini kullanarak mümkündür... İşte size iletişimi güçlendirmenin ipuçları...

Mutlu olma niyetiyle kurulan her evlilikte, kadın ve erkeğin üzerine düşen çeşitli görevler vardır. Evlilik; karmaşık, sürekli değişen ve iki kişinin daha önce hiç karşılaşmadıkları sorunları beraberce çözmek zorunda oldukları bir ilişkiler sistemidir.

Bu sistemin içinde, elbette çatışmalar, kızgınlıklar, sorunlar yaşanabilir. Evliliklerde yaşanan sorunların en önemli nedenlerinden birisi iletişim eksikliğidir. Evlilik sorunlarının üstesinden gelmek doğru iletişim yöntemlerini kullanarak mümkündür.

Evlilikte eşler arasındaki iletişimi güçlendirecek ipuçlarını şöyle özetleyebiliriz;

EŞİNİZE SAYGILI DAVRANMALISINIZ

Hem kadınların hem de erkeklerin sevgiye ve saygıya ihtiyacı vardır. Evlilikte sevgi ve saygıya her zaman öncelik tanımalısınız.

EŞİNİZİ KENDİ TERAZİNİZ İLE TARTMAYINIZ

Kadınların terazisinin ölçü birimi duygu, erkeklerin terazisinin ölçü birimi ise mantıktır. İki taraf da birbirini kendi terazisi ile tartarsa yanılır ve haksızlığa uğradığını düşünüp mutsuz olur. Ancak karşı tarafın terazisini kullandığında doğruya yakın bir ölçü alınmış olur.

EŞİNİ DEĞİŞTİRMEYE ÇALIŞMA KENDİN DEĞİŞ!

Evlilikte gidişattan memnun değilsen, bir şeylerin de değişmesini istiyorsan eşini değiştiremeyeceğine göre kendini değiştir.

BEKLENTİLER İNSANI YORAR VE YIPRATIR

Evlilerin pek çoğunda beklentilerinin yerine gelmemesinden dolayı birbirlerine karşı kırgınlık vardır. Beklentiler insanı yorar ve yıpratır.

EŞİNİN AİLESİ İLE ARANI İYİ TUT

Eşinin ailesi ile kötü olup da eşinle çok muhabbetli olmayı bekleme. Evlilikte her iki kesim de kendi konuşsa bile, ailesine kötü söz söylenmesini istemez.

GEÇMİŞE TAKILMA

İnsanın en büyük düşmanı kendisidir. Geçmiş adı üstünde geçmişte kalmalıdır. Eğer geçmişi geride bırakamazsak, hem bugünümüzü hem de geleceğimizi mahvederiz. Eşinle bugüne kadar seni kıran, inciten ne yaşadıysan, yaşamış ol, eşine kin tutma.

Aile Danışmanı
Meltem Şenel
Eyüpsultan Belediyesi Sosyal Destek Hizmetleri Müdürlüğü

EŞİNE DEĞERLİ OLDUĞUNU HİSSETTİR

Bir erkeğin en çok dikkat etmesi gereken husus eşine değer verdiğini hissettirmesidir. Eşinin değerli olduğunu hissettirirsen, o sevildiğine inanır.

KADIN MANTIĞINI OLDUĞU GİBİ KABULLEN

Erkeklere kadınların mantıksız gelme sebebi, kadın mantığının erkek mantığı gibi matematik esaslara dayanmamasıdır. Kadın mantığı dörtlü bir karışımdır." Duygu, hayal, sezgi ve akıl" dır. Bu yüzden erkekler kadın mantığını anlamakta zorlanır. Çünkü erkek mantığı sadece akla dayanır. Bu durumda erkekler anlayışlı olmalıdır.

2+1 FORMÜLÜNÜ HER GÜN UYGULA

İki tatlı söz ve bir güzel bakış. Sevgiyi besleyen, yaşatan, kulaktan kalbe giden güzel sözlerdir.

PROBLEMLERİ GÖRMEZDEN GELME

Evlilikte aşırı olmadıkça tartışma arada gereklidir. Dertlerin hiç konuşulmaması, açığa çıkarılmaması, üstünün kapatıldığını gösterir. Küçük tartışmalar evliliğin tuzu-biberidir. Yeter ki kontrolsüz bir öfke ile yüz yüze bakılmayacak, sonradan pişman olunacak şeyler söylenmesin.

Tüm eklemlerinizi gezen bir ağrı mı hissediyorsunuz? Hiç iş yapmasanız bile yorgun musunuz? Kollarınızda bacaklarınızda güçsüzlük mü hissediyorsunuz? Uyku probleminiz mi var?

Fibromiyalji Sendromu ve Tedavisi

Uzm.Dr.Aysel Gürcan Atcı
Fiziksel Tıp ve Rehabilitasyon Uzmanı

Fibromiyalji Sendromu kas-iskelet sisteminde 3 aydan uzun süreli olan, vücutta yaygın ağrı ve hassasiyete yol açan, yaşam kalitesini olumsuz etkileyen bir yumuşak doku romatizmasıdır. Yumuşak doku romatizması, kas romatizması olarak da bilinir. Fibromiyaljide çok farklı semptomlar görülebilir;

- Tüm vücutta yaygın kas, eklem ağrıları olur. Boyun, ense, sırt, kürek kemiklerinin arası en yoğun ağrının görüldüğü yerlerdir. Tüm beden çok ağrılıdır. Kaslar dokunmaya bile hassaslaşmıştır ve beraberinde kaslarda güçsüzlük, yorgunlukta görülebilir.
- **Ağrılar azalmadıkça mutsuzluk, anksiyete hali düzelmez ve bu durum depresyona kadar gidebilir.**
- Fibromiyalji hastalarının çoğunda migren ve/veya gerilim tipi baş ağrısı gözlemlenebilir. Baş ve yüz kasları sertleşmiştir. Bu duruma diş sıkma da eşlik edebilir.
- **Hastalar hep çok yorgun ve halsizdir. Sabahları yataktan kalkmakta zorlanırlar ve kendilerini hiç dinlenmemiş hissederler. Basit işleri bile yapacak halleri yoktur. Hastalar ne kadar uyursa uyusun dinlenemez. Devamlı uyuma isteği olur ama kaliteli uyuyamazlar.**
- Bağırsak problemleri, gaz, şişkinlik, kabızlık ve ishal atakları da fibromiyaljide sık görülen problemlerdir.
- **Fibromiyalji hastasının dikkati dağınıktır. Yaygın ağrılar, depresif ruh hali, yorgunluk ve unutkanlığa neden olur. Konsantrasyon problemi yaşarlar. Hastaların zihinsel aktiviteleri de yavaşlamıştır.**
- Sabah yataktan kalkarken tüm vücut tutuk şekilde kalkar ve bazen saatler içinde yavaş yavaş açılırlar. Ayrıca boyun, sırt kasları gibi belli bölge kaslarında tutukluk hiç geçmez.
- **Fibromiyalji sendromu, bacaklarda uzun süre hareketsiz kalınca garip ağrılar, iğnelenme, karıncalanma, ayak tabanında yanma gibi yakınmalar olabilen huzursuz bacak sendromu ile beraber görülebilir. Bu durum en çok gece yatınca kendini gösterir.**

Fibromiyalji sendromu en sık erken ve orta yaşlarda görülmekle birlikte çocuklarda ve yaşlılarda da görülebilir. Kadınlar daha çok risk altındadır. Uyku düzeninin bozulması, ailede başka bireylerde de bu hastalığın bulunması ve diğer romatizmal hastalıkların varlığı da fibromiyalji için risk faktörleridir.

Fibromiyalji tanısı öykü ve fizik muayene bulguları ile konur. Yaygın ağrının 3 aydan uzun süredir devam etmesi ve ağrıyı açıklayacak başka hastalık bulunmaması durumunda Fibromiyalji akla gelmelidir. Klinik muayenede tanımlanmış on sekiz hassas noktadan 11'inin ağrılı bulunması kesin Fibromiyalji tanısı için gerekmektedir.

Antidepresanlar, kas gevşeticiler, ağrı kesiciler, uyku düzenleyici ilaçlar, magnezyum Fibromiyalji tedavisinde tercih edilebilecek ilaçlardır. Antioksidan özelliği olan vitaminler de tedaviye eklenebilir. Fizik tedavi uygulamalarında ise sıcak paketler, derin ısıtıcılar ve ağrı kesici özelliği olan elektriksel stimülasyon ile olumlu sonuçlar alınmaktadır. Fibromiyalji hastaları kaplıca tedavisinden de fayda görmektedir. Kas gerginliklerinin azaltılmasında masaj da etkili olur.

Egzersiz Fibromyalji'de en önemli tedavi ve korunma yöntemidir. Özellikle gevşeme ve germe egzersizleri, yürüyüş, yüzme ve bisiklete binme oldukça etkilidir. Egzersiz tipi ve şiddeti hastaya göre ayarlanmalıdır. Açık hava yürüyüşleri önerilir. Düzenli egzersiz, genellikle ağrı belirtilerini ve yorgunluğu azaltır. Başlarda biraz zor olsa da, düşük tempoda başlayıp yavaş yavaş egzersizin süresi ve yoğunluğu arttırılır. Hastanın gün içinde egzersiz fırsatları yaratarak günlük rutini haline getirmesi önerilir.

Davranış değişikliği ve pozitif düşünce odaklı terapi türü olan bilişsel davranış tedavisi de Fibromiyalji'de oldukça etkilidir. Hastanın yapmaktan zevk alacağı, kendisini rahatlatan uğraşlar edinmesi, bunları stresli ve ağrılı zamanlarda yapması faydalı olur. Kendisine daha çok zaman ayırması, yoğun çalışma sırasında sık sık ara vermesi, günlük işlerinde kendisini fazla zorlamaması da tedavide önemlidir.

Fibromiyalji hayatı tehdit eden bir hastalık olmasa da hayat kalitesini ciddi düzeyde etkilediği için titizlikle takip edilmelidir. Tedavisi uzun süren bir hastalık olduğu için bulgularda düzelme olana kadar hekim kontrolü şarttır. Fibromiyalji'de her hasta ayrı değerlendirilip tedavisi planlanmalıdır.

YIL: 3 SAYI: 34 EYÜP POSTASI ARALIK 2017

Eyüpsultan Belediyesi Adına Sahibi
Eyüpsultan Belediye Başkanı
REMZİ AYDIN

Genel Koordinatör: **Ahmet Turan Koçer**
Genel Yayın Yönetmeni: **Ayla Eyüboğlu**
Yazı İşleri Müdürü: **Süleyman Kömür**
Editör: **Serkan Duygu**
Art Direktör: **Murat Yıldız**
Haber istihbarat: **Burak Öztürk**
Haber Merkezi: **Deniz Çıplak, Serdar Canipek, Mücahide Kibar, Mehmet Aktaş, Burak Yanargil**
Fotoğraflar: **Şenol Yiyit, Anıl Zengin, Enes Çatalkaya, Seva Süngü**
Eyüpsultan Belediyesi Basın Halkla İlişkiler Müdürlüğü / basin@eyup.bel.tr
Tel: 444 30 00 - (2085 - 2086 - 2087)
FSM İLETİŞİM EĞİTİM TİC. A.Ş.
Defterdar Mahallesi, Otakçılar Caddesi, Kar Plaza, Kat: 2 No: 80/6 Eyüp / İstanbul
www.fsmiletisim.com.tr Tel: 0212 274 46 46

AFİFE HATUN KÜLTÜR EVİ
KÜLTÜR SANAT EĞİTİMLERİ

• Diksiyon ve Drama

AFİFE HATUN KÜLTÜR EVİ
KÜLTÜR SANAT ETKİNLİKLERİ

04 Aralık Pazartesi	**SEMİNER** Kur'an Kıssaları – Semine Demirci Saat: 14:30
04 Aralık Pazartesi	**EĞİTİM** Diksiyon ve Drama Dersleri – Hale Canat Cürgül Saat: 18:00
05 Aralık Salı	**SEMİNER** Mizaçları Tanıma Atölyesi (3. KUR) – Gülşen Ergani Saat: 13:30
05 Aralık Salı	**SÖYLEŞİ** Hadis Dersleri – Eyüp Genç İHH Bayanlar Saat: 16:30
06 Aralık Çarşamba	**SEMİNER** Mizaçları Tanıma Atölyesi (2. KUR) – Gülşen Ergani Saat: 10:30
06 Aralık Çarşamba	**SEMİNER** İslama Bakış Dersleri – Kısmet Türkoğlu Saat: 16:00
07 Aralık Perşembe	**SEMİNER** Mizaçları Tanıma Atölyesi (1. KUR) – Gülşen Ergani Saat: 10:30
08 Aralık Cuma	**SÖYLEŞİ** Düşünce Atölyesi – Sinem Aras Saat: 16:30
11 Aralık Pazartesi	**SEMİNER** Kur'an Kıssaları – Semine Demirci Saat: 14:30
11 Aralık Pazartesi	**EĞİTİM** Diksiyon ve Drama Dersleri – Hale Canat Cürgül Saat: 18:00
12 Aralık Salı	**SEMİNER** Mizaçları Tanıma Atölyesi (3. KUR) – Gülşen Ergani Saat: 13:30
12 Aralık Salı	**SÖYLEŞİ** Hadis Dersleri – Eyüp Genç İHH Bayanlar Saat: 16:30
13 Aralık Çarşamba	**SEMİNER** Mizaçları Tanıma Atölyesi (2. KUR) – Gülşen Ergani Saat: 10:30
13 Aralık Çarşamba	**SEMİNER** İslama Bakış Dersleri – Kısmet Türkoğlu Saat: 16:00
14 Aralık Perşembe	**SEMİNER** Mizaçları Tanıma Atölyesi (1. KUR) – Gülşen Ergani Saat: 10:30
18 Aralık Pazartesi	**SEMİNER** Kur'an Kıssaları – Semine Demirci Saat: 14:30
18 Aralık Pazartesi	**EĞİTİM** Diksiyon ve Drama Dersleri – Hale Canat Cürgül Saat: 18:00
19 Aralık Salı	**SEMİNER** Mizaçları Tanıma Atölyesi (3. KUR) – Gülşen Ergani Saat: 13:30
19 Aralık Salı	**SÖYLEŞİ** Hadis Dersleri – Eyüp Genç İHH Bayanlar Saat: 16:30
20 Aralık Çarşamba	**SEMİNER** Mizaçları Tanıma Atölyesi (2. KUR) – Gülşen Ergani Saat: 10:30
20 Aralık Çarşamba	**SEMİNER** İslama Bakış Dersleri – Kısmet Türkoğlu Saat: 16:00
21 Aralık Perşembe	**SEMİNER** Mizaçları Tanıma Atölyesi (1. KUR) – Gülşen Ergani Saat: 10:30
22 Aralık Cuma	**SÖYLEŞİ** Düşünce Atölyesi – Sinem Aras Saat: 16:30
25 Aralık Pazartesi	**SEMİNER** Kur'an Kıssaları – Semine Demirci Saat: 14:30
25 Aralık Pazartesi	**EĞİTİM** Diksiyon ve Drama Dersleri – Hale Canat Cürgül Saat: 18:00
26 Aralık Salı	**SEMİNER** Mizaçları Tanıma Atölyesi (3. KUR) – Gülşen Ergani Saat: 13:30
26 Aralık Salı	**SÖYLEŞİ** Hadis Dersleri – Eyüp Genç İHH Bayanlar Saat: 16:30
27 Aralık Çarşamba	**SEMİNER** Mizaçları Tanıma Atölyesi (2. KUR) – Gülşen Ergani Saat: 10:30
27 Aralık Çarşamba	**SEMİNER** İslama Bakış Dersleri – Kısmet Türkoğlu Saat: 16:00
28 Aralık Perşembe	**SEMİNER** Mizaçları Tanıma Atölyesi (1. KUR) – Gülşen Ergani Saat: 10:30
30 Aralık Cumartesi	**SÖYLEŞİ** Edebiyat Söyleşisi - Kısmet Türkoğlu Saat 13:00

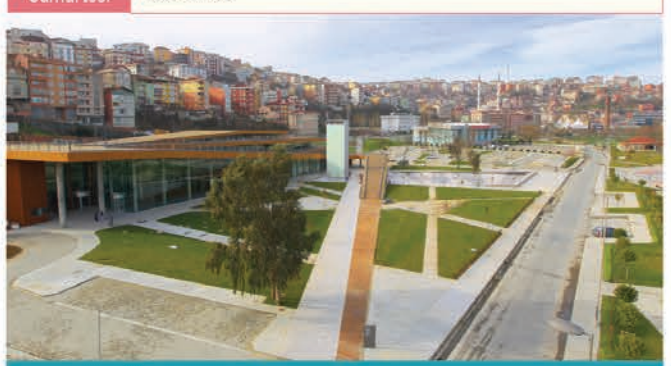

EYÜP KÜLTÜR SANAT MERKEZİ
KÜLTÜR SANAT EĞİTİMLERİ

• Eyüp Tiyatro Okulu • Halk Oyunları • Türk Müziği Eğitimleri

EYÜP KÜLTÜR SANAT MERKEZİ
KÜLTÜR SANAT ETKİNLİKLERİ

01 Aralık Cuma	**YETİŞKİN TİYATROSU** Davetsiz Misafirler- Mavi Kumpanya Tiyatrosu Saat 20:00
02 Aralık Cumartesi	**ÇOCUK TİYATROSU** Dev Gölge Oyunu – Suat Veral Saat: 12:00
03 Aralık Pazar	**ÇOCUK TİYATROSU** Boncuk Ustanın Mutfağı – Vagon Sanat Saat: 12:00
08 Aralık Cuma	**YETİŞKİN TİYATROSU** Milli Mücadelenin Cesur ve Kayıp Kadınları – Tiyatro Karart Saat: 20:00
09 Aralık Cumartesi	**ÇOCUK TİYATROSU** Deniz Kızı Minelon - İstanbul MK Tiyatrosu Saat: 12:00
09 Aralık Cumartesi	**KONSER** Öğretmenler Korosu Saat: 20:00
10 Aralık Pazar	**ÇOCUK TİYATROSU** Rüyalar Diyarı – Tiyatro Retorik Saat: 12:00
15 Aralık Cuma	**YETİŞKİN TİYATROSU** Küçük Bir İş İçin Yaşlı Bir Palyaço Aranıyor – Tiyatro Karart Saat: 20:00
16 Aralık Cumartesi	**ÇOCUK TİYATROSU** Dersimiz Deprem - Erguvan Çocuk Tiyatrosu Saat: 12:00
16 Aralık Cumartesi	**KONSER** Alper KIŞ Saat: 20:00
17 Aralık Pazar	**ÇOCUK TİYATROSU** Küçük Prens Kamishibai – Tiyatro Park Saat: 12:00
20 Aralık Çarşamba	**ÖZEL ETKİNLİK** Akif'i An(la)mak Saat: 19.30
21 Aralık Perşembe	**KONSER** Zeki Müren Şarkıları - Eyüp Musiki Vakfı Saat: 20.00
22 Aralık Cuma	**YETİŞKİN TİYATROSU** İdamlık Genç - Uhde Tiyatro Saat: 20:00
23 Aralık Cumartesi	**ÇOCUK TİYATROSU** Sporunu Seç - Tekamül Tiyatrosu Saat: 12:00
23 Aralık Cumartesi	**KONSER** Türk Halk Müziği Konseri - Ümit Yılmaz Saat 20:00
24 Aralık Pazar	**ÇOCUK TİYATROSU** Diş Devri - Seyirlik Sanat Saat: 12:00
29 Aralık Cuma	**YETİŞKİN TİYATROSU** Sürgün – Tiyatral Sanatlar Akademisi Vakfı Saat: 20:00
30 Aralık Cumartesi	**ÇOCUK TİYATROSU** Beneksiz Böcek Uğur - Tiyatro Lika Saat: 12:00
30 Aralık Cumartesi	**KONSER** Türkiye'nin Türküleri / Türkülerin Hikayeleri – Afrikalı Ali, Erkan Koç, Canan Çal Saat: 20:00
31 Aralık Pazar	**ÇOCUK TİYATROSU** Uyuyan Güzel – Parantez İçinde Tiyatro Saat: 12:00

CAFERPAŞA KÜLTÜR SANAT MERKEZİ
KÜLTÜR SANAT EĞİTİMLERİ

• Ebru • Minyatür • Katı' • Çini • Seramik • Çömlekcilik • Cam Üfleme • Osmanlıca

CAFERPAŞA KÜLTÜR SANAT MERKEZİ
KÜLTÜR SANAT ETKİNLİKLERİ

01 Aralık Cuma	**SÖYLEŞİ** İyiliğin Geleceği Genç Düşünce - Enes Acar Saat: 18.30
02 Aralık Cumartesi	**SÖYLEŞİ** Belgeselde Hikaye Anlatımı – Kerime Senyücel Saat:19:00
03 Aralık Paza	**ANLATI** Masalcı Dede – Ercüment Balakoğlu Saat:13:00
06 Aralık Çarşamba	**SÖYLEŞİ** Tefekkür Saatleri – Eyüp Sultan Genç İHH Erkekler Saat 18:00
08 Aralık Cuma	**SÖYLEŞİ** İyiliğin Geleceği Genç Düşünce - M. Akif Yılmaz Saat: 18.30
13 Aralık Çarşamba	**SÖYLEŞİ** Tefekkür Saatleri - Eyüp Sultan Genç İHH Erkekler Saat 18:00
15 Aralık Cuma	**SÖYLEŞİ** İyiliğin Geleceği Genç Düşünce Saat: 18.30
17 Aralık Pazar	**ATÖLYE VE OYUN GÖSTERİMİ** Kukla Atölyesi – Tayfun Çakır Saat: 14:30
20 Aralık Çarşamba	**SÖYLEŞİ** Tefekkür Saatleri – Eyüp Sultan Genç İHH Erkekler Saat 18:00
22 Aralık Cuma	**SÖYLEŞİ** İyiliğin Geleceği Genç Düşünce - Eyüp Taş Saat: 18.30
27 Aralık Çarşamba	**SÖYLEŞİ** Tefekkür Saatleri - Eyüp Sultan Genç İHH Erkekler Saat 18:00
31 Aralık Pazar	**ATÖLYE VE OYUN GÖSTERİMİ** Gölge Oyunu Atölyesi – Suat Veral Saat: 13:00

GÖKTÜRK GENÇLİK VE KÜLTÜR SANAT MERKEZİ
KÜLTÜR SANAT EĞİTİMLERİ

• Gitar • Keman • Drama • Halk Oyunları • Resim • Seramik • Piyano • Yan Flüt

GÖKTÜRK GENÇLİK VE KÜLTÜR SANAT MERKEZİ
KÜLTÜR SANAT ETKİNLİKLERİ

01 Aralık Cuma	**YETİŞKİN TİYATROSU** Deliriyorum Ben Haberin Olsun - Sırf Tiyatro Saat: 20:00
02 Aralık Cumartesi	**ÇOCUK TİYATROSU** Nasreddin Hoca - Zümrüd-ü Anka Tiyatrosu Saat: 12:00
03 Aralık Pazar	**ÇOCUK TİYATROSU** Üç Kardeş ve Muhteşem Kurt Saat: 12:00
08 Aralık Cuma	**YETİŞKİN TİYATROSU** Zaptiye – İstanbul Temaşa Tiyatrosu Saat: 20:00
09 Aralık Cumartesi	**ÇOCUK TİYATROSU** Pamuk Prenses ve Yedi Cüceler - Tiyatro Parantez Saat: 12:00
10 Aralık Pazar	**ÇOCUK TİYATROSU** Volkan Abi İle Meraklı – Volkan Yürük Saat: 12:00
15 Aralık Cuma	**YETİŞKİN TİYATROSU** Truva - Tuluat Oyuncuları Saat: 20:00
16 Aralık Cumartesi	**ÇOCUK TİYATROSU** Barbarossa - Seyyah Oyuncular Tiyatrosu Saat: 12:00
17 Aralık Pazar	**ÇOCUK TİYATROSU** Keloğlan ve Burak Abi - Burak Sezen Saat: 12:00
22 Aralık Cuma	**YETİŞKİN TİYATROSU** Milli Mücadelenin Cesur ve Kayıp Kadınları - Tiyatro Karart Saat: 20:00
23 Aralık Cumartesi	**ÇOCUK TİYATROSU** Kayıp Sayfa - Tiyatro Minerva Saat: 12:00
24 Aralık Pazar	**ÇOCUK TİYATROSU** Aburcubur Tavşan - Tiyatro Karanfil Saat: 12:00
29 Aralık Cuma	**YETİŞKİN TİYATROSU** Emanet - Tiyatro Karınca Saat: 20:00
30 Aralık Cumartesi	**ÇOCUK TİYATROSU** Zamanda Yolculuk 2 Piri Reis Korsanlara Karşı - Boğaziçi Oyuncuları Saat: 12:00
31 Aralık Pazar	**ÇOCUK TİYATROSU** İlk Hece – İstanbul Sanat Ofisi Saat: 12:00

RAMİ HASAN NAİL CANAT SANAT AKADEMİSİ
KÜLTÜR SANAT EĞİTİMLER

• Gitar • Keman • Piyano • Yan • Flüt • Eyüp Film Akademisi • Seslendirme • Resim • Fotoğrafçılık • Güzel Sanatlara Hazırlık

RAMİ HASAN NAİL CANAT SANAT AKADEMİSİ
KÜLTÜR SANAT ETKİNLİKLERİ

02 Aralık Cumartesi	**ATÖLYE VE OYUN GÖSTERİMİ** Kukla Atölyesi – Tayfun Çakır Saat: 14:30
16 Aralık Cumartesi	**ATÖLYE VE OYUN GÖSTERİMİ** Gölge Oyunu Atölyesi – Suat Veral Saat: 14:30

SERTARİKZADE KÜLTÜR SANAT MERKEZİ
KÜLTÜR SANAT EĞİTİMLERİ

• Ney • Tanbur • İstanbul Kemençesi • Çini • Kaligrafi • Bilimsel Bitki Çizimi • Ud • Tezhip • Minyatür • Ebru • Resim • Kanun • Bendir • Hat • Güzel Sanatlara Hazırlık

SERTARİKZADE KÜLTÜR SANAT MERKEZİ
KÜLTÜR SANAT ETKİNLİKLERİ

01 Aralık Cuma	**SEMİNER** İslamda Kadın ve Aile – Esra Yeniyol Saat: 10:30
01 Aralık Cuma	**SÖYLEŞİ** Tasavvuf Sohbetleri - Adem ERGÜL Saat: 19:30
02 Aralık Cumartesi	**SÖYLEŞİ** Meşk Halkası – Savaş Barkçin Saat: 14:00
02 Aralık Cumartesi	**SÖYLEŞİ** Niçin Sanat? - Prof Dr. Hüsrev Subaşı Saat: 17:00
04 Aralık Pazartesi	**SEMİNER** Tefsir Dersleri – Dilek Malkoç Saat: 10:30
04 Aralık Pazartesi	**SÖYLEŞİ** İrfan Sohbetleri - Ömer Tuğrul İnançer Saat: 19:30
05 Aralık Salı	**SEMİNER** Kur'an-ı Kerim'i Anlama Atölyesi – Senai Demirci Saat: 19:00
08 Aralık Cuma	**SEMİNER** İslamda Kadın ve Aile – Esra Yeniyol Saat: 10:30
09 Aralık Cumartesi	**SÖYLEŞİ** Meşk Halkası – Savaş Barkçin Saat: 14:00
10 Aralık Pazar	**ATÖLYE VE OYUN GÖSTERİMİ** Kukla Atölyesi - Tayfun Çakır Saat: 12:00
11 Aralık Pazartesi	**SEMİNER** Tefsir Dersleri – Dilek Malkoç Saat: 10:30
12 Aralık Salı	**SÖYLEŞİ** Zamanı Kuran Kadınlar – Sibel Eraslan 14:00
12 Aralık Salı	**SEMİNER** Kur'an-ı Kerim'i Anlama Atölyesi – Senai Demirci Saat: 19:00
14 Aralık Perşembe	**SÖYLEŞİ** Can Veren Pervaneler – Hayati İnanç Saat: 19:30
15 Aralık Cuma	**SEMİNER** İslamda Kadın ve Aile – Esra Yeniyol Saat: 10:30
15 Aralık Cuma	**SÖYLEŞİ** Tasavvuf Sohbetleri – Adem ERGÜL Saat: 19:30
16 Aralık Cumartesi	**SÖYLEŞİ** Meşk Halkası – Savaş Barkçin Saat: 14:00
18 Aralık Pazartesi	**SEMİNER** Tefsir Dersleri – Dilek Malkoç Saat: 10:30
19 Aralık Salı	**SEMİNER** Kur'an-ı Kerim'i Anlama Atölyesi – Senai Demirci Saat: 19:00
22 Aralık Cuma	**SEMİNER** İslamda Kadın ve Aile – Esra Yeniyol Saat: 10:30
23 Aralık Cumartesi	**SÖYLEŞİ** Meşk Halkası – Savaş Barkçin Saat: 14:00
23 Aralık Cumartesi	**SÖYLEŞİ** Tasavvuf Sohbetleri – Rabia Christine Brodbeck Saat: 19:30
24 Aralık Pazar	**ANLATI** Masalcı Dede - Ercüment Balakoğlu Saat:12:30
25 Aralık Pazartesi	**SEMİNER** Tefsir Dersleri – Dilek Malkoç Saat: 10:30
26 Aralık Salı	**SEMİNER** Kur'an-ı Kerim'i Anlama Atölyesi – Senai Demirci Saat: 19:00
29 Aralık Cuma	**SEMİNER** İslamda Kadın ve Aile – Esra Yeniyol Saat: 10:30
30 Aralık Cumartesi	**SÖYLEŞİ** Meşk Halkası – Savaş Barkçin Saat: 14:00
30 Aralık Cumartesi	**SÖYLEŞİ** Geleneksel Sanat Olarak Kaligrafi - Emrah Yücel Saat: 17.00

BAHARİYE MEVLEVİHANESİ

21 Aralık Perşembe	**ÖZEL ETKİNLİK** Şeb-i Arus Programı - Prof. Dr. Emin Işık Saat 19:00

EYÜP MUSİKİ VAKFI SALONU

28 Aralık Perşembe	**KONSER** Meşk Akşamı - Eyüp Musiki Vakfı Saat: 20.00

Eyüp Sultan Kültür Sanat

EYÜPSULTAN BELEDİYESİ KÜLTÜR SANAT MERKEZLERİ
Adres ve Telefonları

EYÜP KÜLTÜR SANAT MERKEZİ
Adres: Merkez Mah. Silahtarağa Cad. No: 18 Eyüpsultan/İstanbul
Tel: 0212 440 05 84

GÖKTÜRK GENÇLİK VE KÜLTÜR SANAT MERKEZİ
Adres: Göktürk Merkez Mah. Açelya Sok. No: 2/B Eyüpsultan/İstanbul
Tel: 0212 440 05 86

CAFERPAŞA MEDRESESİ KÜLTÜR SANAT MERKEZİ
Adres: Kalenderhane Cad. No: 4 Eyüpsultan/İstanbul
Tel: 0212 567 53 67-0212 613 59 54

SERTARİKZADE KÜLTÜR SANAT MERKEZİ
Adres: Davutağa Cad. Nazperver Sok. No: 42 Eyüpsultan/İstanbul
Tel: 0212 501 05 21

AFİFE HATUN KÜLTÜR EVİ
Adres: Nişancı Mah. Balcı Yokuşu Cad. No: 3 Eyüpsultan/İstanbul
Tel: 0212 613 46 90

RAMİ HASAN NAİL CANAT SANAT AKADEMİSİ
Adres: Reşadiye Cad. Rami Bir Nefes Parkı İçi Eyüpsultan/İstanbul
Tel: 0212 418 72 19

ZAL MAHMUT PAŞA KÜLLİYESİ EYÜP KİTABİYAT MERKEZİ
Adres: Nişancı Mah. Feshane Cad. No: 36 Eyüpsultan/ İstanbul

(... Türbesi) Feshane caddesinde yer alan, resimdeki tarihi türbe
Yaşa
Çıban
Kırılgan bir element
Kalıtım
Yemin
Nakit para
Boşluk, mesafe
Deha
Katışıksız
Akımölçer
Petrolden damıtılan bir ürün
Avrupa Uzay Ajansı
Övme
Notada duraklama zamanı
Bunama
Bulutların alçalması ile oluşan duman
Çizgi
Karşıt, zıt, ters
Altın
Dört mevsimden biri
Tellür imi
Arjantin plakası
Yuvarlak makine parçası
Motorlu araçlar için yarış yeri
Ceylan
Gök
Dirlik, rahatlık, huzur
Duruşma
Bir nota
Yüksek Seçim Kurulu
Gösterge çizelgesi
İlaç, merhem
Evin bölümü
Yabancı
İlçemizde bulunan bir caddemiz
Üç köşeli büyük çalgı
Gemi bağlama halatı
Patiska
Zulmeden
Yunan alfabesinin üçüncü harfi
Efelek
Bir nota
Bir tür meze
Haykırma, bağırma
Madeni ip
Yarı yaş toprak
Toprağa su verme
Büyük ve sert taş kütlesi
Doğalgaz bileşeni
Olay, hadise
Peru'nun başkenti
Oluşan, meydana gelen
Seyelan
Lakin
Baba
Nakit
Baygınlığı geçmiş olan
Beyin
Karakter
Anne

SÖZCÜK AVI

Aşağıdaki sözcükleri tabloda bulabilecek misiniz?

S	Ğ	G	V	A	U	H	M	Ö	R	Ş	N	N	İ	P
U	İ	M	M	O	R	F	İ	N	G	K	Y	Ş	N	G
J	Z	L	O	İ	R	E	L	M	Ç	K	Ö	L	S	Ğ
Ğ	A	Ç	A	T	H	S	İ	D	K	E	S	K	İ	A
D	F	A	N	S	E	M	S	J	H	A	S	R	E	F
Y	İ	N	O	V	L	Y	A	I	G	İ	E	G	V	İ
O	Y	A	Y	V	A	N	L	N	H	Ö	İ	Ş	N	T
M	E	G	B	Ç	Ç	Ş	V	A	D	P	Ş	E	Ü	K
S	T	R	E	Ü	D	T	B	M	F	A	K	L	Ğ	İ
Y	S	O	Y	C	S	T	E	T	Ş	A	R	I	Ü	F
Ü	İ	Y	I	Z	Ğ	E	Ç	R	V	C	C	L	D	L
L	T	M	Ç	N	Ğ	N	İ	U	A	Ş	İ	A	I	Ö
İ	İ	P	I	I	Ü	A	N	Ç	Z	K	F	İ	B	K
G	N	M	N	B	Ç	H	T	U	E	F	A	Ü	N	A
I	A	L	L	İ	C	İ	S	T	T	H	Ö	H	Y	J

ACABA
BAHİS
DALMA
DÜĞÜN
ESNAF
FERSAH
HAKARET
İHANET
İKTİFA
İTİNA
İZAFİYET
KAVUN
KESKİ
MİHMANDARLIK
MİLİS
MORFİN
SİCİL
TEKİL
UÇURTMA
YAYVAN
YORGAN

SUDOKU

Her satırı, her sütunu ve her 3x3'lük kutuyu 1'den 9'a kadar rakamlarla doldurun

			3	9		6		
	1							
	9		6		7	4		5
2	3							
		1	5	3	9	2		
							9	8
6		5	9		3		2	
							4	
		4		1	6			

3			6	4				
		8			5			
1	5	7			8	6		
8		5	4					
				7				
					6	3		5
		1	9			8	4	3
			7			5		
				3	1			2

	1	6				5	7	
	5		6		9			
				7		8		1
9		1	3					
	7						9	
					8	7		4
1		7		4				
			1		6		8	
	8	3				1	5	

			7			1		
2								3
1		3	9		6		4	
				8	1		5	
3	4						2	7
	2		4	3				
	3		8		9	6		5
6								2
		8			2			

KARE BULMACA

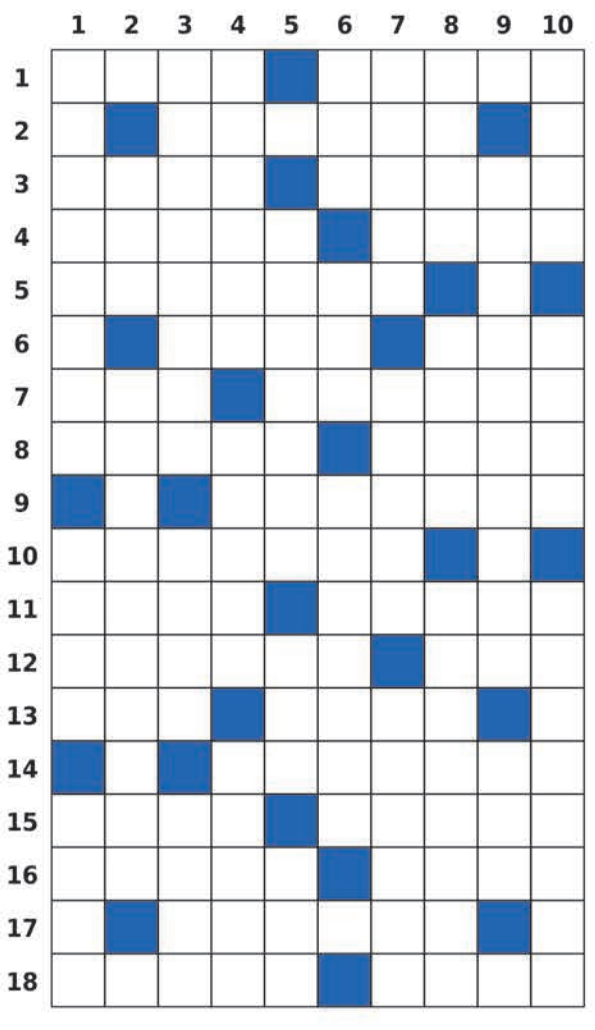

SOLDAN SAĞA

1- İveğen - Çember. **2-** Balı alınmış petek. **3-** Eş - Ticari otomobil. **4-** Eski ayakkabı - Anlam. **5-** Kıta. **6-** Şehzade eğitmeni - Gözü açık. **7-** Seyelan - Çok bilgili. **8-** Sayı işaretleri - Uyarı, ihtar. **9-** Görkem. **10-** Kararsız. **11-** Maddenin temel parçacığı - Kuram. **12-** Temelsiz, eğreti yapı - Boyun eğen. **13-** Üst karşıtı - Kütahya ilçesi. **14-** Büyük kayık. **15-** Paylama - Sahip. **16-** Oruca başlama zamanı - Ötürü. **17-** Dilemma. **18-** Mülk - Adet.

YUKARIDAN AŞAĞIYA

1- İlgili - Çocuğu olan erkek - Toplum içindeki en küçük birlik. **2-** Japon para birimi - Anamalcılık. **3-** Ukalaca davranış - Tenis sahası - Soylu. **4-** Dört tekerli at arabası - Tayin - İri taneli bezelye. **5-** Bir tür mürekkep balığı - Saçı dökülmüş olan - Futa. **6-** Çizgi - Boya renk sistemi - Eksik, bitmemiş. **7-** Bulmaya çalışma - Bir desimetre küp - İnam, vedia. **8-** Lak ile cilalanmış - Ötücü bir kuş - Averaj, vasati. **9-** Bir tür kömür sobası - Duvar içinde bırakılan oyuk. **10-** İvedi - Aynı biçimde - İmsak vaktini gösteren çizelge.

GEÇEN SAYININ CEVAPLARI

SOLDAN SAĞA

1. Sınav, Ayça, **2.** Adapte, **3.** Tamah, Itri, **4.** Eke, Şefkat, **5.** Mis, İma, **6.** Saya, Aslan, **7.** En, Nisaiye, **8.** Gelin, **9.** İlave, Tane, **10.** Miri, Giray, **11.** Yargı, **12.** Misafir, Se, **13.** Adeta, Asal, **14.** Kim, Kem, **15.** Atavik, Afi, **16.** Reva, Salam, **17.** Esperi, **18.** Asri, Nalça.

1	5	4	9	6	7	3	8	2
3	2	6	8	4	5	7	1	9
8	7	9	2	1	3	6	5	4
7	6	8	4	2	9	5	1	3
5	1	2	3	7	6	9	4	8
9	3	7	5	8	4	1	2	6
2	8	1	7	9	3	4	6	5
6	4	5	1	3	8	2	9	7
3	9	4	6	5	2	8	7	1

2	6	3	1	4	8	9	7	5
9	1	8	7	5	3	6	2	4
4	5	7	6	2	9	1	3	8
1	3	9	4	8	6	7	5	2
7	8	2	5	9	1	3	4	6
5	4	6	3	7	2	8	9	1
8	2	1	9	6	7	5	4	3
6	9	5	8	3	4	2	1	7
3	7	4	2	1	5	9	6	8

2	6	7	3	8	5	1	4	9
5	4	9	2	1	7	3	6	8
3	8	1	6	4	9	7	5	2
8	1	3	9	2	4	6	7	5
7	9	4	5	6	1	8	2	3
6	5	2	7	3	8	9	1	4
4	2	5	8	9	3	1	6	7
1	3	8	4	7	6	2	9	5
9	7	6	1	5	2	4	3	8

Bulmacaların cevaplarını Ocak ayı sayımızda bulabilirsiniz.

Hazırlayan: BERTAN KODAMANOĞLU (bertankodaman@gmail.com)

Seviyorsan SAHiPLEN

Barınaklardaki sokak hayvanları, sahiplerini bekliyor.
Satın alma, sahiplen.

Eyüpsultan Veterinerlik | Kemerburgaz Hayvan Kliniği | Eyüpsultan Hayvan Ambulansı | ALO Veteriner | 0212 627 91 87

huzur başkenti eyüp

www.eyupsultan.bel.tr — REMZİ AYDIN Belediye Başkanı — 444 30 00

EYÜPSULTAN MUNICIPALITY EYÜP SULTAN BELEDİYESİ

Yeni yılınızı tebrik eder,
2018 yılının
ülkemiz ve tüm gönül coğrafyamız için
hayırlara vesile olmasını dilerim.

REMZİ AYDIN
Belediye Başkanı

huzur başkenti eyüp

www.eyupsultan.bel.tr 444 30 00

EYÜPSULTAN MUNICIPALITY
EYÜP SULTAN BELEDİYESİ