Eyüpsultan Belediye Başkanı Remzi Aydın'ın, göreve gelişinin hemen ardından başlatmış olduğu gençlik kampları, bu sene Eskişehir Hasırca Gençlik Kampı'nda gerçekleştirildi.

Eskişehir Gençlik Kampı'nda Doyasıya Eğlence

Eskişehir merkeze 40 dk 'lık mesafede, 100 dönümlük bir araziye kurulmuş, doğayla iç içe olan Eskişehir Hasırca Gençlik Kampı'na 760 gencimiz katıldı. 2 - 7 Ağustos erkek, 7 - 12 Ağustos'ta ise kız öğrencilerin katıldığı kamp, yoğun talep görünce 12 - 17 Ağustos tarihleri arasında kız öğrenciler için 3. bir kur daha düzenlendi. ▸ DEVAMI SAYFA 10-11 ve 12'DE

Eyüpsultan Belediyesinden 2 Milyon Dolarlık Tasarruf

Eyüpsultan Belediyesi, "Kamuda Açık Kaynak Kodlu Yazılımların Desteklenmesi" çalışmaları kapsamında TÜBİTAK Ulusal Akademik Ağ ve Bilgi Merkezi (ULAKBİM) tarafından geliştirilen milli işletim sistemi PARDUS'la tasarruf etmeye devam ediyor.

2015 yılında PARDUS kullanmaya başlayan Eyüpsultan Belediyesi, 2023 yılına kadar bir milyon 800 bin bilgisayarda kullanılması hedeflenen milli işletim sistemi sayesinde şimdiye kadar 2 milyon dolarlık bütçeden tasarruf etti. ▸ DEVAMI 4'TE

EYÜPSULTAN POSTASI

EYLÜL 2018 / SAYI 43 | EYÜPSULTAN BELEDİYESİ'NİN ÜCRETSİZ AYLIK BÜLTENİDİR | WWW.EYUPSULTAN.BEL.TR

EYÜPSULTAN'DA EĞİTİME DEV YATIRIMLAR

Eyüpsultan Belediye Başkanı Remzi Aydın, yeni eğitim dönemine başlayacak çocuklar ve gençlere müjdeli haberler verdi. Kırtasiye destek kampanyasının bu sene de gerçekleştirileceğini belirten Başkan Aydın, öğrencilerin nüfus cüzdanlarıyla ilçedeki kırtasiyelerden diledikleri gibi alışveriş yapabileceklerini söyledi.

İlçedeki tüm okulların bakım, onarım ve boyama işlemlerinin tamamlandığını, son 4.5 yıllık süreçte eğitim ve öğretimde önemli hizmetler gerçekleştirildiğini vurgulayan Başkan Remzi Aydın, 14 okul yıkılıp yeniden yapıldı, 16 okul ise güçlendirme çalışmaları ile deprem riskine karşı hazır hale getirildi. Alibeyköy Mesleki ve Teknik Anadolu Lisesi, Mimar Sinan İlkokulu ve Hacı Osman Torun Anadolu İmam Hatip Lisesinde bu sene eğitimler başlayacak dedi.

Güzeltepe Mahallesi, Mimar Sinan İlk ve Ortaokulu.

▸ DEVAMI 19. SAYFADA

REMZİ AYDIN
Eyüpsultan Belediye Başkanı

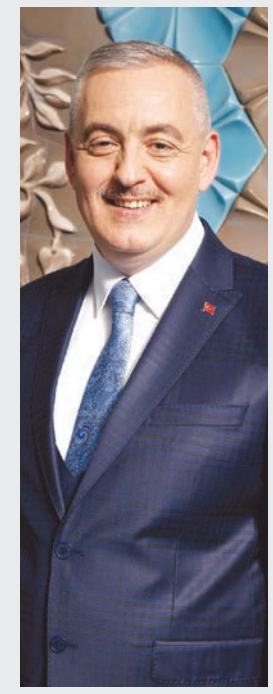

Eyüpsultan'ın Işıltısı Her Zaman Devam Edecek

Değerli Hemşehrilerim,

Bizi birbirimize ve Rabbimize yakınlaştırmayı amaçlayan kurban bayramını geride bıraktık. Bayramı, olduğca sakin, huzurlu ve düzenli bir ortamda geçirdik. İnşaallah, terör ü bitirme yolunda büyük ve emin adımlarla ilerliyoruz. Bu sürecin milletimiz açısından arzu edildiği şekilde yürüdüğünü ü ellikle belirtmek isterim.

▸▸ DEVAMI: 3. SAYFADA

Yeni K□lt□r Bakanımız Rami Kışlasını İnceledi

Ey□psultan□da bulunan 250 yıllık Rami Kışlası□nı, T□rkiye□nin cazibe merkezine getirecek projenin restorasyon □alışmaları devam ediyor. K□lt□r ve Turizm Bakanı Mehmet Nuri Ersoy, m□ze, k□t□phane ve 200 d□n□ml□k peyzaj d□zenlemesiyle T□rkiye□nin en b□y□k k□t□phanesi olacak olan Rami Kışlası□ndaki □alışmaları Ey□psultan Belediye Başkanı Remzi Aydın□a birlikte inceledi. Bakan Ersoy incelemeler sırasında kısa bir a□ıklama da yaptı.

RAMİ Kışlası□nı, Cumhurbaşkanı Recep Tayyip Erdoğan□n a□ıkladığı ve Cumhurbaşkanlığı Kabinesi□nin 400 projeyi i□eren 100 g□nl□k eylem planı i□inde □nemli bir rol oynadığını ifade eden K□lt□r ve Turizm Bakanı Mehmet Nuri Ersoy ş□yle konuştu:

□Y□z g□nl□k eylem planında Rami Kışlası□nda devam eden inşaatlar da □nemli rol oynuyor. Bu kapsamda inceleme yapıyoruz. Projeyi nasıl daha hızlandırabiliriz diye inceleme yapıyoruz. Hızlandıracak birka□ detay □zerinde konuştuk. Onları da hızlı bir şekilde sonlandırırsak projeyi □ok hızlı bir şekilde tamamlamak istiyoruz. 100 g□nl□k eylem planı i□inde bu ikinci inşaat b□l□m□n□n y□zde 20□den y□zde 45□lik tamamlanma oranına getirilmesi var. □ok □nemli bir engel yok gibi. Onları hızlı bir şekilde tamamlayacağız. Bizim i□in esas □nemli olan projenin tamamlanması ve bittiği zaman sadece bina olarak değil, □evre d□zenlemeleriyle birlikte Rami□de yaşayan halka s□rd□r□lebilir bir ortam yaratılması, onların ihtiya□larının karşılanmasıdır.□

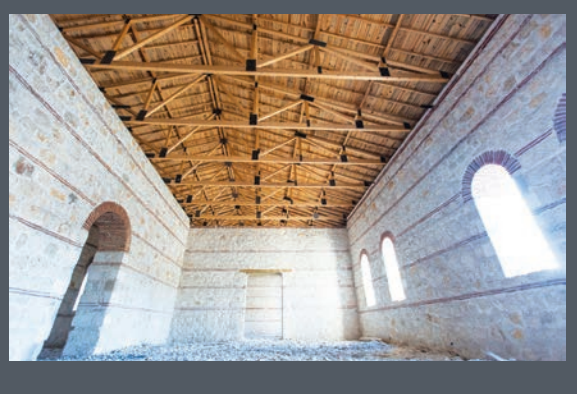

Parklar, 24 Saat Canlı İzlenebilecek

Ey□psultan Belediyesi, huzurun başkenti Ey□psultan□da insan odaklı yatırımlarını s□rd□r□yor. □alışmalarda vatandaşlara daha kaliteli daha huzurlu yaşam alanları oluşturulurken, g□venlik de g□zardı edilmiyor.

İL□EDE, □zellikle parklarda g□venliği en □st seviyeye taşımak amacıyla yeni bir □alışma başlatıldı. Bilgi İşlem M□d□rl□ğ□ tarafından hazırlanan, Park Bah□eler M□d□rl□ğ□ ile ortaklaşa s□rd□r□len □alışmayla parklara g□venlik kameraları kurulacak.

G□R□NT□LER 24 SAAT İZLENEREK KAYIT ALTINA ALINACAK

Kameralar il□ede ilk olarak İslambey Hz. Halit Parkı ile Arif Paşa Parkı□na kuruldu, belediye hizmet binasında bulunan kamera takip merkezine bağlandı. Her iki parkta □ocuk ve spor alanlarını kapsayacak şekilde konulan ikişer kamera 24 saat boyunca aralıksız izlenip kayıt altına alınacak.

B□y□k bir titizlikle s□rd□r□len □alışmalar sonucu oluşturulan sistem MOBESE kamera sistemleri ile eş değerde bulunuyor.

BELEDİYENİN WEB SAYFASINDAN CANLI İZLENECEK

Oluşturulan sistemde anlık kamera g□r□nt□leri Ey□psultan Belediyesi web sayfasından canlı olarak yayınlanmaya başlayacak. Bu sayede dileyen vatandaşlar tablet, cep telefonu gibi mobil ara□lar ile uygulama □zerinden canlı yayını izleyebilecek.

Parklardan gelen g□r□nt□lerin canlı yayın olarak web sitesinden yayınlanması i□in □alışmalar devam ediyor.

İNTERNET SAĞLAYICISINA GEREK KALMADAN □ALIŞACAK

Sistem herhangi bir internet sağlayıcısından hizmet almadan, Bilgi İşlem M□d□rl□ğ□n□n kablosuz radyolink cihazları ile oluşturduğu ağ □zerinden □alışıyor. Kamera g□r□nt□leri bu ağ kullanılarak merkeze taşınıyor ve kayıt altına alınıyor.

Kameraların kurulacağı parklara direk kurulumları ve elektrik hatlarının bağlanması işlemi de Park ve Bah□eler M□d□rl□ğ□ tarafından ger□ekleştiriliyor.

REMZİ AYDIN

Eyüpsultan Belediye Başkanı

/remziaydin /avremziaydin /avremziaydin

Eyüpsultan'ın Işıltısı Her Zaman Devam Edecek

ABD'nin, değişen ticari ve siyasi dengeler karşısında tavır almak adına İran, Rusya, Çin vb ülkelere olduğu gibi Türkiye'mize de yaptığı kur oyunlarıyla karşı karşıya kaldık. Bu esasında ikinci bir 15 Temmuzdur. Ancak tıpkı o gece olduğu gibi bu süreçte de Cumhurbaşkanımızın liderliğinde milletimizin vakur ve ferasetli duruşu ile bu süreç de atlatılacak ve sonuçta daha güçlü, daha kararlı ve daha kökleşmiş bir yapıya dönüşmüş olarak yolumuza devam edeceğimize, inanıyorum.

Hiçbir şerden bir hayır çıkarılması gibi bir ilkeye sahip olan bir medeniyetin mensupları olarak, bu sürecin fertler ve milletimiz nezdinde böyle bir sonuç doğuracağını hem umuyor hem de bu anlamda çaba gayret etmemiz gerektiğine inanıyorum.

★★★

İşte Belediyemiz, daha göreve geldiğimiz 2014 yılında milli yazılıma geçmeye karar vermiş ve yapılan sistematik çalışmalarla, tüm personelin eğitimleri tamamlanmış, yan yazılım ve sistemlerle entegrasyon sağlanmış ve geçiş ermelik olarak değil tam anlamıyla 2015 yılında bu süreç tamamlanarak Pardus işletim sistemine geçmiştir. Süreç içinde bizleri macera yaşamakla veya eski köye yeni adet getirmekle eleştiren sektör temsilcilerinin, bugünlerde haklılığımızı teslim ettiklerini görüyorum. Yine sadece işletim sistemi değil, Belediyemiz bu süreçte tüm kullanıcıları nezdinde Türk diline en uygun parmak ergonomisini teşkil eden F klavye kullanımı konusunda da uygulama başlatmış ve süreç de sağlıklı bir şekilde yürümektedir.

★★★

Bu süreç ve uygulamalar, bir bakış açısının, vizyonun, her alanda her yerde her zaman milli ve yerli olmak gerektiğinin küçük bir sembolüdür. Bu vizyon, sadece sanayi ve teknolojide değil, eğitimde, kültürde, sanatta, siyasette, ekonomide ve ticarette kısaca hayatın her alanında evrensel değerleri yerli yerince değerlendirerek yerli ve milli olmamızın gerekliliğine işaret ediyor. Bu anlayışımızı her zaman devam ettireceğiz.

Değerli Hemşehrilerim,

İlçemiz tapu ve imar konularının yeni yeni halledilmesiyle dinamik imar hareketliliğini kazanmıştır. Çok yoğun yerleşim alanlarının oluşması, dönüşmesi, nüfusun artması beraberinde alt yapı ve çevre düzenlemelerini, ulaşımda büyük atılımlar yapmayı, yeni okullar kısaca kamu hizmet sunum araçlarının kapasitelerini arttırmayı gerektirmektedir. Bu beklentiyi karşılamaya yönelik atılımlarımız göreve geldiğimizden beri devam ediyor.

★★★

Örneğin, ilçemizin asfalt problemini iki yıldır çözüyoruz. Şartları oluştuğu anda her cadde ve sokağımızı asfaltladık. 2017 yılında İBB'nin de katkılarıyla birlikte ilçe tarihinde bir rekor kırarak, yaklaşık 250 bin ton asfalt serimi yaptık. 2018 yılında da bu rakamlara yaklaşmayı hedefliyoruz. 2019 yılında ilçemizde artık asfalt işi çok önemli bir hizmet şekli olmaktan çıkacak. Altyapı alanındaki öncelikleri artık başka konular olacak.

2019 yılında daha çok çevresel uygulamalar, kent estetiği, otoparklar, akıllı şehir uygulamalarımız gibi temalar öne çıkacak. Bu bağlamda mesela,

İlçemizde ilk defa dekoratif aydınlatma uygulamasını 2017 yılında yapmıştık. Bu uygulamamızdan çok olumlu dönüşler alınca 20 mahallemizde daha 1000 civarında uygulama yaptık. Şimdi mahallelerimizin belli caddeleri ışıl ışıl ve estetik bir şekilde insanımıza hizmet veriyor.

★★★

Kent estetiği uygulamalarımızın ilk örneklerinden birisi de Alibeyköy Vardar caddesi oldu. Geniş kaldırımları, bol ağaçları, düzenli yapısı ve gece aydınlatmalarıyla sadece Alibeyköylülerin değil tüm hemşehrilerimizin gururla seyrettiği, yürüdüğü bir caddeye sahip olduk.

Çırçır ve Karadolap trafiğindeki tek yön uygulamamız trafiğimizi önemli ölçüde rahatlattı. Ancak esas radikal çözüm mümkün, raylı sistemlerdeki hizmetlerimizdir.

Bağcılar-Gayrettepe metro hattı ve Alibeyköy-Eminönü tramvay hattımızın çalışmaları son hızla devam ediyor. Keza, Silahtarağa tünelimiz de inşallah yıl sonunda hizmete açılmış olacak...

★★★

İmar, Çırçır, Akşemsettin ve Yeşilpınar mahallelerimiz ile Gaziosmanpaşa arasındaki ulaşımı rahatlatacak yeni İETT hattımız da geçen ay hizmete girdi. Bundan dolayı da yüzlerce teşekkür aldık. Tüm bunlar ve benzeri uygulamalarımız sizlerin daha rahat, güvenli ve hızlı yolculuk yapmasını sağlamak adına yapıldı. İnşallah bu uygulamalar devam edecek...

★★★

Değerli Hemşehrilerim,

Gençlik yıllarımda bende çok hatırası olan Düğmeciler mahallemizin Şifa yokuşunda 2018 yılı içinde özellikli bir proje gerçekleştireceğiz. Bu proje bittiğinde, ilçemizin en eski ve güzel mahallelerinden biri olan Düğmecilerin ana girişini oluşturan merdiven yapısını estetik ve fonksiyonel anlamda nostaljik bir dokuyla yeniden oluşturacak ve her kesimden insanımızın takdirini alacağımıza inanıyorum. Bu projeyi hep birlikte takip edelim.

Değerli Hemşehrilerim,

Göreve misyonumuz sadece fiziki yatırımlar değil özellikle fiziki olmayan hizmetler de oldu. Bu anlamda da eleştiri aldık. Ancak biz bu perspektifimizin de doğru olduğuna inanıyorduk ve nitekim zaman bizi tıpkı pardus tercihinde olduğu gibi haklı çıkardı. Biz, eğitimin, kültür ve sanatın milletimizin temel ve köklü değerlerinin korunması ve geliştirilmesi konusunda ana taşıyıcılar olduğunu bilerek temel Belediyecilik anlayışımızı bu alanlarda yoğunlaştırdık. Kentin Belediye Başkanının bu alanlarda büyük sorumluluğu olduğuna inanıyorum.

İyi bir eğitimin yeterli mekan ve araçla yapılabileceğini, eğitimin sadece ders değil aynı zamanda spor, kültür ve sanat etkinlikleriyle oluştuğunu bilerek, tüm okullarımızın temiz bir ortam olmasını sağladık, sağlamaya devam ediyoruz. Tüm okullarımızın boya ve badana dahil bir çok tamiratlarını yapıyoruz. Bu yaz, ilçemizin 40 civarında okulunun boyasını tamamladık. Tüm okullarımıza kitap, araç gereç ve spor malzemeleri veriyoruz. Çocuklarımızı sadece yazın değil kışın da kamplar ve geziler vesilesiyle şehir dışına götürüyoruz. Bu yaz da Eskişehir'e yaklaşık 1000 gencimizi 3 grupta kampta ağırladık. Bu güzel ortamda gençlerimize, unutamayacakları ve hayatlarının ileriki dönemlerinde esaslı prensip teşkil edecek ilhamlar kazandırdık.

★★★

Yine belediyecilikte bir ilki daha gerçekleştirdik.2014 yılından beri yaptığımız proje kapsamında bu yıl da yaklaşık 100 lise öğrencimizi 4 balkan ülkesine götürdük. Öğrencilerimizin gezi sonrasında güçlü bir şekilde bir ufuk ve vizyona, kendine, tarihine ve medeniyetine aidiyet duygusuna sahip olduklarını yüzlerce kez gözlemliyoruz. Bu gençlerimizle irtibatımız her zaman devam edecek. Onlar, geleceğin Türkiyesinin mimarlarından olacak inşallah.

★★★

Değerli Hemşehrilerim,

Sizlere yeni ve nitelikli hizmetler yaparak göz evimizi yapmaya devam edeceğiz. Gelecek sayılarda yeni proje ve uygulamalardan bilgiler vererek, vaadlerimiz ve uygulamalarımız arasındaki birliktelikleri gözlemenizi ve takip etmenizi sağlamak istiyoruz. Şeffaf, katılımcı ve vizyoner belediyeciliğimizin daha net şekilde görülmesini istiyoruz.

Eyüpsultan, geçmişte olduğu gibi bugün de, yarın da ışıltısını devam ettirecek. Bunu hep birlikte başaracağımıza inanıyor ve hepinize sağlıklı, huzurlu ve bereketli bir ay diliyorum.

Kurban Bayramında Şehitlerimiz İçin Kurban Kesildi

Eyüpsultan Belediyesi, Kurban Bayramında, 15 Temmuz darbe girişimi ve terörle mücadele sırasında hayatını kaybeden Eyüplü 50 şehidimiz için kurban kesimi gerçekleştirdi.

BAYRAM namazından sonra Eyüpsultan Camisi'nin arkasında bulunan kesimhanede, 15 Temmuz darbe girişiminde şehit olan Cemal Demir, Erkan Pala, Yunus Emre Ezer ile terörle mücadelede hayatını kaybeden şehit asker ve polisler adına 50 küçükbaş kurban kesildi.

Eyüp Vakıflar 1. Bölge Müdürlüğü İmaret ve Aşevi'nden kesilen kurban etleri paketlenerek, ilçede ikamet eden 50 şehit ailesine teslim edildi.

Eyüpsultan Belediye Başkanı Remzi Aydın, gazetecilere yaptığı açıklamada, ilçede ikamet eden ve vatan savunmasında kaybettiğimiz 50 şehidimiz adına 50 küçükbaş kurban kestirdiklerini belirtti.

Şehitlerin aileleriyle bir araya gelerek bayramlaştıklarını dile getiren Aydın, "Kurban Bayramı vesilesiyle hem şehitlerimizi rahmet ve duayla andık hem de onlar adına birer kurban kestik." diye konuştu.

Kesilen kurbanların kabulünü Allah'tan niyaz eden Aydın, Kurban Bayramı'nın tüm dünyada huzur ve barışa vesile olması temennisinde bulundu. Oğlu 6 yıl önce Bingöl'de şehit olan baba Recai Şen de her bayram olduğu gibi bu bayram da belediyenin kendilerini yalnız bırakmadığını söyledi.

Oğlunun 21 yaşında askerde şehit olduğunu aktaran Şen, şöyle konuştu: "6 yıl oldu. 6 yıl nasıl geçiyor? Çok zor geçiyor. Biz biliriz ancak. Allah'a çok şükür devletimiz yanımızda. Dimdik devam ediyoruz. Böyle de devam edeceğiz zaten. Aslında söylenecek hiçbir şey yok. Sözün bittiği yerdeyiz."

EYÜPSULTAN BELEDİYESİNDEN 2 MİLYON DOLARLIK TASARRUF

Eyüpsultan Belediyesi, Kamuda Açık Kaynak Kodlu Yazılımların Desteklenmesi Çalışmaları kapsamında TÜBİTAK Ulusal Akademik Ağ Ve Bilgi Merkezi (ULAKBİM) tarafından geliştirilen milli işletim sistemi PARDUS'a tasarruf etmeye devam ediyor.

2015 yılında PARDUS kullanmaya başlayan Eyüpsultan Belediyesi, 2023 yılına kadar bir milyon 800 bin bilgisayarda kullanılması hedeflenen milli işletim sistemi sayesinde şimdiye kadar 2 milyon dolarlık bütçeden tasarruf etti.

PARDUS'un yanı sıra, Eyüpsultan Belediyesi'nin yeni otomasyon sisteminde de database olarak, yine açık kaynak kodlu ücretsiz postgresql kullanılıyor. Böylece yabancı şirketlere gidecek bütçe Eyüpsultan Belediyesi'nin kasasında kalıyor.

ÖNCÜLÜK ETMEKTEN DOLAYI MUTLUYUZ

Eyüpsultan Belediyesi'nin PARDUS'a geçen ilk belediye olduğunu belirten Başkan Remzi Aydın, yerli ve milli işletim sistemlerinin önemine değinerek "Yerli ve milli kaynakların kullanılması konusunda öncülük etmekten dolayı mutluyuz" dedi.

PERSONELE EĞİTİM VERİLMİŞTİ

PARDUS işletim sistemine geçiş öncesi Eyüpsultan Belediyesi personeline eğitim verilmiş, Bilgi İşlem Müdürlüğü personeli ile belediyenin diğer müdürlüklerinden birer personel PARDUS eğitimine katılmıştı. Eğitimde Linux tabanlı işletim sistemi PARDUS'un kullanımı öğretilmişti.

PARDUS NEDİR?

Pardus, Linux tabanlı bir işletim sistemi. Şimdiye kadar 5 ana ve 2 kurumsal sürümüyle kullanıcılarıyla buluşan PARDUS kamu kurumları ve KOBİ'lerin güvenle kullanabileceği, yüksek performanslı, Türkçe destekli uygulamaları bulunan, sürekli güncel ve güvenli, düşük maliyetli, işlevsel bir işletim sistemi. Açık kaynaklı olarak geliştirilen PARDUS'un esnek ve güvenli olmasının yanısıra işletim sistemi içeriğinde kurumsal olarak ihtiyaç duyulan uygulama ve yönetsel işlevlerin eksiksiz olarak bulunuyor. Ayrıca sistem çökme sorununa karşı da kararlı bir işletim sistemi.

EYSAM SOHBETLERİNDE TEKKELER DEĞERLENDİRİLDİ

EYÜPSULTAN Araştırma Merkezi'nin periyodik olarak düzenlediği EYSAM Sohbetleri'nin 6.'sı, Öğretim Üyesi Dr. Nuran Çetin'in sunumu ile gerçekleşti. Eyüpsultan Belediye Başkanı Remzi Aydın, akademisyenler ve Eyüpsultanlıların geniş katılımı ile gerçekleşen sunumda, Nuran Çetin, Eyüpsultan'ın ve tekkelerin tarihi gelişimini anlattıktan sonra, Osmanlı toplumsal yaşamında tekkelerin işlevlerini, önemini vurguladı.

Çetin, Eyüpsultan'da Osmanlı Dönemi'nde muhtelif tarikat veya kollarına mensup 70'e yakın tekkenin varlığı tespit edilmiş olduğunu belirterek tekkelerin bazen uzak yerlerden gelen kişiler için konaklama mekanı, bazen bu insanlar için rehberlik hizmeti sunulan bir müessese, bazen eğitim kurumu, bazen de haberleşme merkezi olarak kullanılmış olduğunu dile getirdi.

Eyüpsultan Belediye Başkanı Remzi Aydın da bu tür toplantıların Eyüpsultan'ın kültürüne, araştırma yapacaklara önemli katkılar sağladığını belirterek kendisinin de bu toplantılara müsait olduğu zamanlarda iştirak edeceğini belirtti ve Dr Nuran Çetin'e EYSAM tarafından hazırlatılan bir plaket takdim etti.

İş Kariyer Birimi'nden İstihdam Seferberliği Projesi

Eyüpsultan Belediyesi Sosyal Destek Hizmetleri Müdürlüğü İş ve Kariyer Geliştirme Birimi'nin vatandaşa umut kapısı olma yolunda başlattığı İstihdam Seferberliği Projesi çalışmaları devam ediyor.

BİRİM, ilçede yaşayan ve iş bulmak amacıyla kendilerine başvuruda bulunan ihtiyaç sahibi vatandaşları firmalarla buluşturuyor.

Son olarak Eyüpsultan Belediyesi ile işbirliği yapan özel bir firma, İş ve Kariyer Birimi'ne güvenlik, bekçi ve gözetim personeli olarak çalıştırılmak üzere 60 personele ihtiyaç olduğunu bildirdi.

Bunun üzerine birim yetkilileri, kendilerine daha önce başvuruda bulunan vatandaşlarla irtibata geçti.

Ayrıca SMS yoluyla ilçede yaşayan diğer vatandaşları konu ile ilgili bilgilendirdi. Firma yetkilileri, Alibeyköy'de bulunan İş ve Kariyer Geliştirme Birimi'ne gelerek, başvuruda bulunan vatandaşlarla mülakat yaptı. Yapılan mülakat sonucu gerçekleştirilecek değerlendirmelerle 60 vatandaş firmada işe başlayacak.

Mülakata giren vatandaşlardan bazıları uzun süredir işsiz olduklarını belirterek kendilerine böyle bir imkan sunduğu için Eyüpsultan Belediyesi'ne teşekkür ettiler. Eyüpsultan Belediyesi, istihdam seferberliği sayesinde bu güne kadar 10 bin 500 kişiye firmalarla iş görüşmesi yapma imkanı sağladı.

25 Farklı Ülkeden Öğrenciler Eyüpsultan'ı Gezdi

Eyüpsultan Belediye Başkanı Remzi Aydın'ın vizyon projelerinden biri olan Eyüpsultan Tarihi Merkez (ESTAM) kapsamında uzman rehberler, ilçeyi ziyarete gelen misafirlere Eyüpsultan'ı gezdiriyor.

REHBERLER Eyüp sultan'ın zengin kültürel ve tarihi mirasını ESTAM'ın hazırladığı gezi rota ve haritalarıyla ziyaretçilere tanıtıyor.Türkiye Belediyeler Birliği'nin yerel yönetimleri uluslararası platformlarda tanıtmak için LocalINTERNational adı altında düzenlediği staj programında çeşitli ülkelerden gelen öğrenciler, Eyüp sultan Belediyesini ziyaret etti. Yapılan ziyaretlerin ardından öğrenciler alanında uzman rehberler eşliğinde Eyüp sultan'ın manevi atmosferinde yolculuğa çıktı.

25 ÜLKEDEN 37 ÖĞRENCİ EYÜPSULTAN'I GEZDİ

Program kapsamında gelen 25 farklı ülkeden (Arnavutluk, Azerbaycan, Bosna-Hersek, Endonezya, Gambiya, Hindistan, Kazakistan, Karadağ, Kenya, Kırgızistan, Lübnan, Macaristan, Malezya, Mısır, Moğolistan, Pakistan, Polonya, Romanya, Singapur, Somali, Sudan, Tacikistan, Tanzanya, Komorlar, Filistin) gelen 37 öğrenci, Eyüp sultan rehberleri eşliğinde Eyüp sultan ve çevresindeki tarihi eserleri ve önemli şahsiyetlerin kabirlerini ziyaret ettiler. Tarihi yapılar hakkında detaylı bilgiler aldılar.

Misafirler, Eyüp sultan Hazretlerinin kabri başında dualarını ettikten sonra Piyer Loti tepesine giderek geziyi noktaladılar.

Eyüpsultan'da Açıkhavada Sinema Keyfi

Eyüpsultan Belediyesi, mahallelerde ücretsiz Açıkhava Sineması etkinliği düzenledi. Kültür İşleri Müdürlüğü tarafından gerçekleştirilen etkinlikte, Yeşilçam'ın gönüllere taht kurmuş unutulmaz filmleri ilçe sakinleriyle buluştu.

EYÜPSULTANLILAR, İstanbul'un eski yazlık sinemalarını anımsatan bu etkinlik sayesinde bir anlamda nostalji yaşarken, mahallelerinde komşularıyla birlikte samimi bir ortamda sinema seyretmenin keyfini sürdüler.

Eyüpsultanlıların yoğun ilgi gösterdiği açıkhava sinemasında patlamış mısır ve pamuk şeker ikramı yapıldı.

İlk açıkhava sineması gösterimi Nişanca Mahallesinde yapıldı. Gösterimde vatandaşlar, başrollerini Türkan Şoray ve Kadir İnanır'ın oynadığı, yönetmenliğini Atıf Yılmaz'ın yaptığı 1977 tarihli Selvi Boylum Al Yazmalım isimli filmi izlediler.

İkinci gösterim yine Nişanca Mahallesinde gerçekleşirken, bu kez de başrollerini Adile Naşit ile Münir Özkul'un paylaştıkları, senaryosunu Sadık Şendil, Suphi Tekniker ve Orhan Aksoy'un yazdığı, yapımcılığını Ertem Eğilmez ile Nahit Ataman'ın üstlendiği 1976 yapımı Aile Şerefi isimli film gösterildi.

Eyüpsultan Belediye Başkanı Remzi Aydın da Açıkhava Sinema gösterimi yapılan mahalleleri ziyaret ederek vatandaşlarla biraraya geldi. Onlarla hem sohbet etti hem de film seyretti. Etkinlik farklı tarihlerde Eyüpsultan'ın tüm mahallelerinde düzenlenecek.

Haber: **Serdar Canipek**

Başkan Remzi Aydın, film gösterimi sonrası Eyüpsultanlılarla bir araya gelip sohbet etti

SİMURG YAYGIN EĞİTİMDE YENİ DÖNEM EYLÜLDE BAŞLIYOR

Eyüpsultan Belediyesinin ödüllü örnek projesi Simurg Yaygın Eğitim Programında yeni eğitim sezonu 26 Eylülde başlıyor. **Simurg 5-25 Yaş Arası Yaygın Eğitim Programı**nda 11 Bilgi Evi ve 4 Gençlik Merkezinde eğitime devam edilecek.

SİMURG Yaygın Eğitim Programı, orta ve alt gelir grubundaki ailelerin çocuklarına kaliteli eğitimde fırsat eşitliği sunuyor. Eğitimde sosyal adaletin sağlanmasına hizmet ediyor. Programın özelliği, eğitimde bilgiden çok öğrencinin kişiliğine, yeteneğine, hedefine öncelik verilmesi. Simurg Yaygın Eğitim öğrencileri, açılan atölyeler, takviye dersleri, İlmihal dersleri, düzenlenen ders içi etkinlikler ve günü birlik kültür gezileriyle topluma sağlıklı bireyler hazırlıyor. Şahsiyeti geliştirmeyi amaçlayan, öğrenci odaklı olan Simurg 5-25 Yaş Arası Yaygın Eğitim Programında, çocuklara ve gençlere değer veriliyor, kendilerini keşfetmelerine imkan sağlanıyor. Simurg, sınava değil, hayata hazırlıktır, derse destek değil, yeteneğe fırsattır. Öğretmez, öğrenmeyi öğretir.

Türkiyeye örnek oldu

Gençliğe hizmeti her zaman ön planda tuttuklarını, gençlik projeleriyle önemli başarılara imza attıklarını söyleyen Başkan Remzi Aydın, "Simurg Yaygın Eğitim Programımız, tüm Türkiyeye örnek teşkil etti, ödüller kazandı. Gençlerimizin enerjisini, kültürle, sanatla, sporla, irfanla daha da zinde hale getirmek için çok çalıştık. Gayretimiz; medeniyetimizi omuzlayacak gençlerimizi, bu yüksek medeniyeti taşıyacak, çağını aşacak bir donanımla yetiştirebilmek idi. Çok şükür emeğimiz bereketlendi. Simurg bilgi evlerimiz, gençlik merkezlerimiz, spor kompleksleri, yaz ve kış kamplarımız, yurt içi ve yurt dışı gezilerimiz, yaz, kış okullarımız gençler için kurduğumuz tesisler, geliştirdiğimiz programlar beklentilerimizi de aşan büyük ilgi gördü. Çocuklar ve gençlerin kadim değerlerle olan ilişkilerini yeniden kurarak kendini keşfetmesini sağlayan , zamanın ihtiyaçlarını karşılayabilecek sürdürülebilir bir yaygın eğitim modeli olan Simurg yeni eğitim sezonunda yine başarılı çalışmalara imza atacak" dedi.

Kayıtlar 15 Eylülde Başlıyor

2018 - 2019 döneminde Simurg Yaygın Eğitim Programı öğrenci sayısını artırarak devam edecek. Okul takviye dersleri, sınav takviye dersleri, atölye dersleri ve rehberlik faaliyetleri geliştirilerek devam edecek. Sanat atölyeleri, farklı sanat dallarıyla genişlendirilerek sürdürülecek. Simurg Yaygın Eğitim Programı için kayıtlar 15 Eylül tarihinden itibaren Bilgi Evleri ve Gençlik Merkezlerinden yapılabilecek.

EĞİTİMDE ULUSAL MARKA: SİMURG

Eyüpsultan Belediyesi Simur Yaygın Eğitim Programı, Bilgi Evleri ve Gençlik Merkezleri büyük ilgi görüyor. Sadece çocuk, gençlik eğitimlerinin değil, lisansüstü öğrencilerine ve velilere yönelik etkinliklerin de yapıldığı Simurg Eğitim Programı'nda yeni dönemde de bir çok atölye çalışması, turnuva, etkinlik düzenlenecek.

BİLGİ EVLERİNDE EĞLENEREK DERS İŞLENİYOR

Yeni nesil bilgi evleri olarak tasarlanan Simurg Bilgi Evleri, 10-14 yaş arası çocuklara hitap eden genel merkezlerdir. Teorik bilgiyi ve beden gelişimini destekleyecek eğitimlerin verildiği Bilgi Evleri, bilgiyi hayattaki karşılığıyla sentezleyerek öğrencilerimizle paylaşıyor. Bilgi Evlerinde, okul ve sınav başarısını artırmaya yönelik destekleyici eğitimler veriliyor. 11 yeni nesil bilgi evi, 28 mahallemizde 10-14 yaş arasındaki çocuklarımızın ilgi alanlarına göre tasarlanmış 46 atölye eğitimiyle yeni nesil hizmetler sunmakta. 4.5 yılda Bilgi Evlerimizde 10.729 öğrenci eğitim aldı.

BİLGİ EVLERİMİZ

1. Alibeyköy Bilgi Evi
2. **Döğmeciler Bilgi Evi**
3. Karadolap Bilgi Evi
4. **Kemerburgaz Bilgi Evi**
5. Nişanca Bilgi Evi
6. **Pirinç Bilgi Evi**
7. Silahtarağa Bilgi Evi
8. **Şehit Musa Özalkan Rami Bilgi Evi**
9. Yeşilpınar Bilgi Evi
10. **Güzeltepe Bilgi Evi**
11. Akşemsettin Bilgi Evi

Ev okulları, Simurg Yaygın Eğitim Programı'nın ilk uygulama aşaması olarak kurgulandı. Ev okullarımızın öncelikli amacı "değerler eğitimidir". EDE ile çocuklara temel dini bilgiler, iyi ahlak, uyum fedakarlık, görgü kuralları, yardımseverlik gibi eğitimler veriyor; akıl oyunları, el işi çalışmaları ve gezilerle de sosyalleşmelerine destek oluyoruz. Eğitimler, ev ortamlarında, yaşa göre oluşturulan gruplarla, görevli eğitimciler tarafından düzenleniyor. Ev okullarında gruplar en az 5 en fazla 10 kişiden oluşmakta. Program her hafta bir öğrencinin evinde gerçekleşmekte. 4,5 yılda 130 farklı grupta 906 öğrenciye eğitim verildi.

GENÇLİK MERKEZLERİMİZDE 20 FARKLI PROGRAM UYGULANIYOR

Simurg Gençlik Merkezleri, mevcut Gençlik Merkezi modelinin yaygın eğitim projesi ile aldığı yeni biçimidir. Eyüpsultan Belediyesi'nin ortaya koyduğu Yaygın Eğitim Programı çerçevesinde 15 - 19 yaş arası gençlerimize yönelik uygulanır. Gençlerimizin enerjisini yeteneğini esas almaktadır. Onlara herhangi kişilik dikte etmeden, kişiliklerini bulmaya yönlendirmek amacıyla hizmet vermektedir. Gençlik merkezlerimizde 20 farklı program uygulanmaktadır. Yeni bir anlayışla yapılandırdığımız Gençlik Merkezlerimiz, nitelikli kültür sanat faaliyetleriyle de gençlerimizin hayatını zarafetle süslemeye devam ediyor. 4.5 yılda Gençlik Merkezlerimizde 4.025 öğrenci eğitim aldı.

GENÇLİK MERKEZLERİMİZ

1. Eyüpsultan Gençlik Merkezi
2. **Yeşilpınar Gençlik Merkezi**
3. Güzeltepe Gençlik Merkezi
4. **Pirinç Gençlik Merkezi**

TÜRKİYE'DE BELEDİYELER ARASINDA BİR İLK: SİMURG DİL EVİ

Simurg Dil Evi'nde yabancı öğretmen ile uygulamalı eğitimler gerçekleştirilerek; çocukların en kolay yoldan yabancı dil öğrenmesi sağlanıyor. Haftanın altı günü açık olan Simurg Dil Evi'ne öğrenciler iki gün gelerek 5 saatlik bir eğitim alıyorlar. İlkokul, ortaokul ve lise öğrencilerinin eğitim aldığı dil evinde kalem ve defterden uzak dört duvara sığmayacak bir eğitim modeli benimseniyor. Konuşabilecekleri, tartışabilecekleri ve müzakere edebilecekleri bir ortamda pratik yapan öğrenciler aynı zamanda konuştukları konular üzerine eğlenceli oyunlar oynayıp, karaoke yaparak ve filmler izleyerek İngilizcelerini geliştiriyorlar.

GENÇ AKADEMİ'YLE ÜNİVERSİTE ÖĞRENCİLERİ UZMANLAŞIYOR

Simurg Genç Akademi, öğrenimini Eyüpsultan'da gören veya ikamet eden üniversite öğrencileri için geliştirilmiş özel bir birimdir. Bu birim, üniversite öğrencilerimize uzmanlaşacakları alanın dışında yeni perspektifler kazandırmayı amaçlıyor. Genç akademi programında liderlik okulu, felsefe, sehir tarihi eğitimi, sosyal medya yönetimi, ekonomi, iktisat, dinler tarihi, fotoğrafçılık gibi temel eğitimler bulunuyor. Genç Akademi'de 8 farklı atölyede şimdiye kadar 694 öğrenci eğitim aldı.

Özlem Çarşısı

Vardar Bulvarı

Girne Caddesi

HER ŞEY DAHA GÜZEL BİR EYÜPSULTAN İÇİN

EYÜP CADDELERİ PRESTİJ KAZANIYOR

"Huzur Başkenti" Eyüpsultan'da belediye ekipleri, yaz kış demeden Eyüpsultanlılara hizmet için çalışmalarına aralıksız devam ediyor. Eyüpsultan Belediye Başkanı Remzi Aydın'ın "Eyüp Caddeleri Prestij Kazanıyor" projesi kapsamında Büyükşehir Belediyesi ile koordineli bir şekilde çalışmalar devam ederken, Eyüpsultan Belediyesi Fen İşleri Müdürlüğü ekipleri de asfalt serimi, merdiven-korkuluk imalatı, yağmur suyu kanalı yapımı ve diğer tüm alt yapı çalışmaları ile Eyüpsultan'ın cadde ve sokaklarını modern, daha konforlu hale getirmek için uğraş veriyor.

Eyüpsultan'ın Caddeleri Işıl Işıl

Eyüpsultan Belediyesi Fen İşleri Müdürlüğü ekipleri ilçenin cadde ve sokaklarını dekoratif direk süs uygulamaları ile ışıl ışıl, renkli ve daha güzel bir görüntüye kavuşturuyor. Şu ana kadar 31 cadde ve sokakta 462 adet dekoratif direk süs uygulaması gerçekleştirildi.

Bu yıl içinde 250 bin ton asfalt serimi gerçekleştirilecek.

Başkan Remzi Aydın, okullarda yapılan boya çalışmalarını yakından takip ediyor.

Başkan Aydın, yapılan alt ve üst yapı çalışmalarını yerinde izliyor.

2018 yılı içinde 6 bin metretül yağmur suyu kanalı yapılması planlanıyor.

EYÜPSULTAN ve Büyükşehir Belediyesi ile koordineli bir şekilde yürütülen çalışmalarla Eyüpsultan'ın caddelerinde elektrik, su ve doğalgaz hatları yenileniyor; kaldırımları genişleyerek caddede, peyzaj çalışmaları, kent mobilyaları ve aydınlatma elemanları kullanılarak göz kamaştırıcı bir görünüme kavuşuyor.

Yapımı Tamamlanan Prestij Caddeler: Girne Caddesi, Özlem Sokak, İslambey Caddesi, Yıldız Tabya Caddesi, Vardar Bulvarı, Çırçır Caddesi, Fil Köprüsü Caddesi, Çiçeksuyu Caddesi, Alperen Caddesi.

Yapımı Planlanan Prestij Caddeler: Otakçılar Caddesi, Düğmeciler Caddesi, Cengiz Topel Caddesi, Namık Kemal Caddesi, Saya Yolu Caddesi, Atatürk Caddesi (Zabıta - Meydan arası)

28 Mahalleye 250 Bin Ton Asfalt Serimi Yapılacak

Eyüpsultan Belediyesi Fen İşleri Müdürlüğü ekipleri ilçede asfalt çalışmalarına ara vermeden devam ediyor. 2018 yılı içerisinde 28 mahallede cadde ve sokaklar için 110 bin ton asfalt serimi yapılacak. Yıl sonuna kadar hava koşullarına bağlı olarak tüm cadde ve sokaklardaki asfalt çalışmalarını tamamlamayı hedefleyen ekipler günde ortalama 800 ton asfalt serimi yapıyor. Asfalt çalışmalarını 3 ekip halinde farklı noktalarda sürdüren Fen İşleri Müdürlüğü ekipleri, öncelikle yoğun trafik sirkülasyonun olduğu ve deforme olmuş cadde ve sokaklarda yenileme çalışmaları yapıyor. İstanbul Büyükşehir Belediyesi'nin de ana arterlerde asfalt çalışması yaptığı ilçemizde, Büyükşehir Belediyesi, bu yıl içinde 150 bin ton civarında asfalt serimi gerçekleştirecek. Şimdiye kadar Yeşilpınar, Rami Cuma, Düğmeciler, İslambey, Rami Yeni, Alibeyköy, Çırçır, Güzeltepe, Silahtarağa, Sakarya, Mithatpaşa ve Karadolap Mahallelerinde 47 cadde ve sokakta asfalt çalışmaları tamamlandı.

4 bin 250 Metretül Merdiven İmalatı Yapıldı

Eyüpsultan Belediyesi Fen İşleri Müdürlüğü ekipleri, Eyüpsultan Belediye Başkanı Remzi Aydın'ın talimatları doğrultusunda, ilçede aşırı eğimli sokaklara vatandaşların iniş çıkışlarını kolaylaştırmak amacıyla merdiven ve korkuluk çalışmaları yapıyor. Bununla ilgili olarak bölgede minumum 4 ekip merdiven imalatı ve mevcut merdivenlerin yenilenmesiyle ilgili çalışmalara aralıksız devam ediyor. Ayda ortalama 300 metretül merdiven imalatı gerçekleştiren Fen İşleri Müdürlüğü ekipleri, 2018 yılında şimdiye kadar 80 adet merdiven yaparak 4 bin 250 metretül merdiven imalatı ve yenileme çalışması gerçekleştirdi.

6 Bin Metretül Yağmur Suyu Kanalı Yapılacak

Eyüpsultan Belediyesi Fen İşleri Müdürlüğü ekipleri, küresel iklim değişikliği ile birlikte son dönemde yaşanan şidetli yağışlardan dolayı yaşanacak olumsuzlukların önüne geçmek için çeşitli önlemler almaya devam ediyor. Yüzey sularını yağmur suyu kanallarına alarak sel baskınlarını önlemek için çalışmalar yapan ekipler, 2018 yılı içinde 6 bin metretül yağmur suyu kanalı yapmayı planlıyor. Yağmur suyu kanalı imalatı ile birlikte ızgara sayısını artırmaya yönelik çalışmalar gerçekleştiren Fen İşleri Müdürlüğü ekipleri, olası sel felaketlerine karşı ilçede yaşanabilecek olumsuzlukları önüne geçecek her türlü çalışmayı bu yıl içinde bitirmeyi hedefliyor.

EYÜPSULTAN ULAŞIMDA AĞ ATLIYOR

İLÇEDE gerçekleştirilen raylı sistem yatırımları sayesinde vatandaşlar daha hızlı, daha güvenli ve daha konforlu ulaşım imkanına sahip olacak.

EYÜPSULTAN'A SÜRÜCÜSÜZ METRO

Bu yatırımlardan biri Kabataş - Mecidiyeköy - Mahmutbey Metro Hattı. Bu hat Avrupa yakasının ilk tam otomatik sürücüsüz metro hattı olacak.

Hatta Alibeyköy, Akşemsettin, Veysel Karani ve Yeşilpınar'ın da aralarında bulunduğu 18 durak yer alacak.

Hattın tamamen açılması ile; Alibeyköy istasyonunda Eminönü - Eyüpsultan - Alibeyköy tramvay hattı ile, Mecidiyeköy istasyonunda Yenikapı-Hacıosman metro hattı ve metrobüs işletmesi ile, Karadeniz Mahallesi istasyonunda Topkapı-Mescidi Selam tramvay hattı ile ve Mahmutbey istasyonunda Kirazlı-Olimpiyat-Başakşehir metro hattı ile entegrasyon sağlanacak.

EMİNÖNÜ - EYÜPSULTAN - ALİBEYKÖY TRAMVAY HATTI

Diğer önemli bir yatırım da Eminönü - Eyüpsultan - Alibeyköy (Haliç) Tramvay Hattı. Hat tamamlandığında 10.10 km uzunluğuna sahip olacak. Tramvay aralarına hat boyunca iki ray arası gömülü olan sistemden güvenli bir şekilde enerji verilecek.

Böylece güzergah boyunca görüntü kirliliğinin önüne geçilecek. Vagonların içi ve dışı yönetim merkezinden kameralarla gözetlenecek. Yolcularla makinist arasında aktif iletişim sağlanacak.

Saatte tek yönde 25 bin yolcuya hizmet verecek olan Eminönü - Eyüpsultan - Alibeyköy Tramvay Hattı vatandaşlara Eminönü'nden Alibeyköy Otogarı'na yaklaşık 30 dakikada ulaşım imkanı sağlayacak.

Hat; Alibeyköy Otogar, Alibeyköy Metro, Alibeyköy Merkez, Sakarya Mahallesi, Silahtarağa, Eyüpsultan Devlet Hastanesi, Eyüpsultan Teleferik, Feshane, Ayvansaray, Balat, Fener, Cibali, Küçükpazar ve Eminönü olmak üzere 14 istasyondan oluşacak.

Eminönü - Eyüpsultan - Alibeyköy (Haliç) Tramvay Hattı ayrıca Eminönü İstasyonu'nda, Kabataş - Eminönü - Zeytinburnu - Bağcılar Tramvay Hattı ve Şehir Hatları Vapur İskeleleri ile, Küçükpazar İstasyonu'nda Hacıosman - Yenikapı Metro Hattı ile, Ayvansaray İstasyonu'nda Beylikdüzü - Sağlıklıçeşme Metrobüs Hattı ile, Feshane İstasyonu'nda yapımı planlanan Eyüpsultan - Bayrampaşa Tramvay Hattı ile, Alibeyköy Metro İstasyonu'nda Kabataş - Beşiktaş - Mecidiyeköy - Mahmutbey Metro Hattı ile, Alibeyköy Otogarı İstasyonu'nda Seyrantepe - Kağıthane - Alibeyköy Metro Hattı ile entegre olacak.

YENİ HAVALİMANI METROSU EYÜPSULTAN'DAN GEÇİYOR

İstanbul'un en büyük ulaşım projelerinden olan ve proje bedeli toplam 4 milyar 845 milyon 600 bin TL olarak belirlenen Gayrettepe - İstanbul Yeni Havalimanı Metro hattı Eyüpsultan, Şişli, Kağıthane, Arnavutköy, Başakşehir ile Küçükçekmece ilçelerinden geçecek. Toplam 66 kilometre uzunluğunda olacak hattın ilk etabı 2018 yılında, ikinci etabı ise 2021 yılında tamamlanacak.

Hattın uzunluğu, Gayrettepe - İstanbul Yeni Havalimanı yönünde yaklaşık 33 kilometre olacak. Bu metro hattı ile kent merkezine ulaşım 30 dakika olacak.

Eyüpsultan; manevi atmosferi, tarihi ve coğrafi güzelliği ile İstanbul'un adeta cazibe merkezi. İstanbul'un fethinden sonra sur dışında kurulan ilk yerleşim merkezi olma özelliği de bulunan ilçe ulaşım alanında yapılan yatırımlarla ağ atlıyor.

KEMERBURGAZ, GÖKTÜRK VE İHSANİYE'DE DURAK OLACAK

Metro hattında, aralarında Kemerburgaz, Göktürk ve İhsaniye'nin de bulunduğu toplam 13 istasyon yer alacak. 7 istasyonluk ilk etap 2018'de, 6 istasyondan meydana gelen 2. etap ise 2018-2021 tarihleri arasında tamamlanacak.

Hat tamamlandığında ise Yenikapı - Hacıosman Metrosu ile Gayrettepe'de, Hızlı Tren ile Havalimanı'nda, Sultangazi-Arnavutköy Hattı ile Arnavutköy'de, Kirazlı-Metrokent-Kayaşehir Metrosu ile Kayaşehir'de, Bakırköy-Kirazlı-Olimpiyatköy Metrosu ile Olimpiyatköy'de, Kayaşehir-Başakşehir-Olimpiyatköy Tramvayı ile Olimpiyatköy'de, Kirazlı-Halkalı Metrosu ile Halkalı'da, Marmaray Projesi ile Halkalı'da entegre olacak.

SİLAHTARAĞA TÜNELİ'NDE SONA YAKLAŞILIYOR

Bu arada, Alibeyköy trafiğini rahatlatmak amacıyla başlatılan Silahtarağa Tüneli çalışmaları tüm hızıyla devam ediyor. Yıl sonunda tamamlanması planlanan ve toplam 200 metre uzunluğa sahip olan tünel, Silahtarağa Caddesi ile Vardar Caddesi arasındaki mesafeyi kısaltacak, bu sayede sürücülere büyük kolaylık sağlayacak.

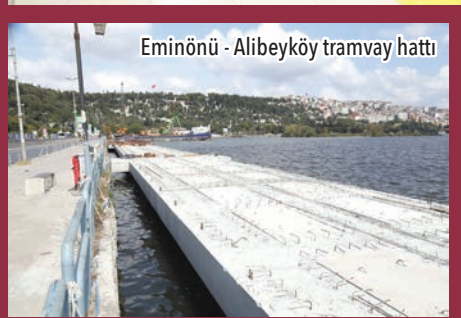
Eminönü - Alibeyköy tramvay hattı

Silahtarağa Tüneli

GENÇLER ESKİŞEHİR HASIRCA GENÇLİK KAMPINDA DOYASIYA EĞLENDİ

Kamp süresince Eskişehir'in tarihi ve turistik yerlerini gezen gençlerin gittiği yerlerden birisi de Sazova Bilim Kültür Sanat Parkı'ydı.

Haber: **Serkan Duygu**
Fotoğraflar: **T. Alper Gökdemir**

Eyüpsultan Belediye Başkanı Remzi Aydın'ın, göreve gelişinin hemen ardından başlatmış olduğu gençlik kampları, bu sene Eskişehir Hasırca Gençlik Kampında gerçekleştirildi.

Eskişehir Hasırca Gençlik Kampı'nın ilk kuruna 250 erkek öğrenci katıldı.

Kampı ziyaret eden Başkan Remzi Aydın, aktiviteleri yerinde izleyip gençlerle bol bol sohbet etti.

Gençler kampta bulunan havuzda bol bol yüzme fırsatı buldu.

Gençler, kampta Osmanlı döneminde oynanan askeri bir spor olan Matrak'la stres attılar.

Kampın en eğlenceli etkinliklerinden birisi de paintball'du.

Kamp ateşi yakan gençler etrafında sohbet edip, doyasıya eğlendi.

Eskişehir'in en yüksek noktalarından biri olan Şelale Park'a giden kampcılar bol bol hatıra fotoğrafı çektirdi.

Geniş bir alana sahip olan Eskişehir Hasırca Gençlik Kampı'nda gençler bisikletlerle gezdiler.

ESKİŞEHİR merkeze 40 dk'lık mesafede, 100 dönümlük bir araziye kurulmuş, doğayla iç içe olan Eskişehir Hasırca Gençlik Kampı'na 760 gencimiz katıldı. 2-7 Ağustos erkek, 7-12 Ağustos'ta ise kız öğrencilerin katıldığı kamp, yoğun talep görünce 12-17 Ağustos tarihleri arasında kız öğrenciler için 3. bir kur daha düzenlendi.

Gençler, Kampta Hem Eğlendiler Hem Öğrendiler

Kamp süresince Eskişehir'in tarihi ve turistik yerlerini gezen, kamp alanında bulunan etkinlik istasyonlarından faydalanan gençler, yaz tatili içerisinde, teknolojiden uzak, doğayla iç içe bir kamp dönemi geçirdiler. Kamp içerisinde voleybol, basketbol, paintball, okçuluk, bisiklet, tarihi oyunlarımızdan matrak, sokak oyunları, yüzme, el sanatları, müzik, tiyatro, drama, trekking gibi birçok etkinliklerle gençlerimiz gün boyu sıkılmadan tatilin tadını eğlenerek ve öğrenerek çıkardılar.

Ailelerinden ilk defa ayrılan farklı yaş gruplarındaki gençlerimiz, tek başlarına özgüven kazanabilecekleri bir ortamda, sahne performanslarıyla kendilerine ifade edebilme becerisi de kazandılar. 5 gece 6 gün süren kampta, telefonları kapalı olan gençler, birbirleriyle sohbet edebilmenin, birbirlerini fark edebilmenin, gruplarıyla oyun üretebilmenin mümkün olduğunu, teknolojiden arındırılmış bir ortamda kendilerini farkedebilmenin, doğayla başbaşa kalabilmenin keyfini yaşadılar.

Başkan Aydın, Kampta Gençlerle Bol Bol Sohbet Etti

Eskişehir Hasırca Dostluk ve Kardeşlik Kampı'nı ziyaret eden, aktiviteleri yerinde izleyen ve gençlerle bol bol sohbet etme fırsatı bulan Başkan Remzi Aydın, kampla ilgili şu açıklamalarda bulundu: "Eyüpsultan Belediyesi olarak dört dönemdir yaz ve kış kampları gerçekleştiriyoruz. 4,5 yılda Kurtkemeri, Bolu, Bursa, Manisa, Antalya, Kastamonu ve Kefken'de gerçekleştirdiğimiz yaz ve kış kamplarımızdan şimdiye kadar 3965 gencimiz faydalandı. Bu sene 760 öğrencimizi Eskişehir'de Hasırca Gençlik Kampı'na götürdük. Çocuklarımız bu tarz kamplarla sosyal çevrelerini geliştirip, yeni arkadaşlıklar ve dostluklar kuruyorlar. Gençlerimiz arkadaşlarıyla birlikte vakit geçirip bol bol sohbet edip, kendi kendine yetebilmeyi, zorluklar karşısında dirayetli olmayı öğreniyorlar.

Göreve geldiğimiz günden itibaren gençlere ve çocuklara önemli yatırımlarda bulunduk ve bulunmaya devam ediyoruz. Bilgi evleri, gençlik merkezlerimizde, eğitsel, kültür sanat, spor aktiviteleri, değerler eğitimi, kaliteli atölye eğitimleri ile çocukların fiziksel ve ruhsal gelişimlerini sağlayacak önemli çalışmalara imza attık. Okullara adeta kamplar kurduk ve bunun meyvelerini almaya başladık.î

"UNUTULMAYACAK BİR KAMP DENEYİMİ YAŞADIK"

Eyüpsultanlı gençler, Eskişehir Hasırca Kampında, teknolojiden uzak, doğayla iç içe, beş gece altı gün boyunca aktivite, gezi ve seminerlerle eğlenceli ve faydalı bir kamp deneyimi yaşadılar.

▸▸ Röportajlar: **Serkan Duygu**
▸▸ Fotoğraflar: **T. Alper Gökdemir**

Muhammet Enes Sarısakaloğlu: "16 yaşındayım, Etiler Anadolu Lisesi 10. sınıf öğrencisiyim. Alibeyköy'de oturuyorum. Bu yaz bir vakfın kampına katılmıştım ama o kadar zevkli değildi. Burası daha eğlenceli. Arkadaşlarla daha çok eğleniyoruz. Burada yemekler de, odalar da güzel. Diğer kampta çok sıkılmıştım burada etkinlikler ve gezilerle sıkılmaya bile vaktiniz olmuyor. Sabah akşam sürekli bir aktivite oluyor. Başkanımız Remzi Aydın'a çok teşekkür ediyorum."

Metin Erer: "13 yaşındayım, Dede Korkut Ortaokulu 8. sınıf öğrencisiyim. Nişanca Mahallesi'nden geliyorum. İki yıl önce Bolu Kampı'na katılmıştım, orası da çok eğlenceli geçmişti. Eskişehir Kampı da çok güzel geçti. Burada bol bol havuzda yüzdük, etkinlikler yaptık. Kamp liderlerimiz de bizlere karşı çok iyiydi. Ben en çok gece etkinliklerinden keyif aldım. Bir de Eskişehir'i gezdik, ben çok beğendim, güzel bir şehir."

Enes Ömer Sivil: "18 yaşındayım, İhsan Mermerci Anadolu Lisesi 12. sınıf öğrencisiyim. Daha önce kamp deneyimim olmuştu ama Eyüpsultan Belediyesi'nin düzenlediği yaz kampına ilk kez katılıyorum. Eyüpsultan Belediyesi çok güzel bir kamp hazırlamış. Burada etkinliklerin yanısıra Eskişehir'i de gezme fırsatımız oldu. Arkadaşlık ortamı çok güzel. Her şeyiyle dört dörtlük bir kamp olmuş. Emeği geçen herkese teşekkür ederim."

Furkan Bican: "16 yaşındayım, Etiler Anadolu Lisesi 10. sınıf öğrencisiyim. Kampa Alibeyköy'den katılıyorum. Daha önce Antalya Kış Kampı'na katılmıştım. İlk defa bir yaz kampına katılıyorum. Kamp alanını çok beğendim. Doğayla iç içe, etkinlikler ve gezilerle dolu dolu bir kamp dönemi geçirdik. İnşallah önümüzdeki sene de gelebilirim. Kamp deneyimi olmayan arkadaşlara da kesinlikle tavsiye ederim."

Ahmet Gönlemiş: "15 yaşındayım 10. Sınıf Yedikule Anadolu Lisesi öğrencisiyim. Daha önce Manisa ve Bolu kamplarına katılmıştım. Bu benim 3. kamp deneyimim oldu. Kamplarda arkadaş ortamını ve etkinlikleri çok seviyorum. Bu sene de çok eğlenceli bir kamp dönemi geçirdik. Arkadaşlarla hem birlikte kaldık, hem de çeşitli aktivitelerle eğlendik. Başkanımız Remzi Aydın'a biz gençlere verdiği desteklerden dolayı ve böyle bir kamp yapma fırsatı verdiği için ayrıca teşekkür ediyorum."

Anıl Tekemen: "15 yaşındayım, Ahi Evran Mesleki ve Teknik Anadolu Lisesi 10 sınıf öğrencisiyim. Güzeltepe Mahallesi'nden katılıyorum. Geçen sene Kefken Yaz Kampı'na katılmıştım. Çok sevdiğim için bu sene de katılmak istedim. Burada çok yoğun bir kamp dönemi geçirdik. Çok iyi bir arkadaşlık ortamı var. İyi ki kampa katılmışım. Evde olsaydım boş boş oturacaktım. Burada kendime yeni arkadaşlar edindim. Etkinliklerle, gezi ve sohbetlerle eğitici ve öğretici bir kamp dönemi geçirdim."

Hüseyin Erdem: "18 yaşındayım, Sefaköy Anadolu Lisesi'nden mezun oldum. Topçular Mahallesi'nde oturuyorum. Geçen sene Kefken Yaz Kampı'na katılmıştım. Eskişehir Kampı da çok güzel geçti. Şehir gezisi çok iyiydi. Eskişehir'i tanıma fırsatımız oldu. Seminer ve etkinlikler de kampı daha eğlenceli kılıyor. Bu tarz kamplar insana tecrübe katıyor. O yüzden herkesin kamplara katılmasını tavsiye ederim."

Azim Hafız Samet Acır: "15 yaşındayız, Alibeyköy Mesleki ve Teknik Anadolu Lisesi 10.sınıf öğrencisiyiz. Yeşilpınar'da oturuyoruz. Daha önce Kastamonu ve Antalya Kış kamplarına katıldık. İlk defa yaz kampına katılıyoruz. Etkinlikler, seminer ve gezilerle çok güzel bir kamp oldu. Yeni arkadaşlar edindik, çevremiz genişledi. Teknolojiden uzak, doğayla iç içe unutulmayacak bir kamp deneyimi yaşadık."

Mertcan Acar: "13 yaşındayım, Feridun Ömer Ortaokulu 8.sınıf öğrencisiyim. Kampa Yeşilpınar Mahallesi'nden katılıyorum. Daha önce Kefken Yaz Kampı'na katılmıştım. Bu benim ikinci kamp deneyimim. Başkanımız Remzi Aydın'a çok teşekkür etmek istiyorum bize böyle bir kamp deneyimi yaşattığı için. Arkadaşlarımızla iç içe çok güzel bir kamp dönemi geçirdik. Etkinliklerin yanı sıra Eskişehir'i gezme fırsatımız da oldu."

Ahmet Kerem Söğütlü: "15 yaşındayım, Dilnihat Özyeğin Anadolu Lisesi 10.sınıf öğrencisiyim. Güzeltepe Mahallesi'nden kampa katılıyorum. Geçen sene arkadaşlarla Kefken kampına katılmıştım. Orası da çok eğlenceliydi, burası da çok eğlenceli. Gerek arkadaşlık ortamı, gerekse aktivitelerle her şey çok güzel geçti. Herkesin mutlaka böyle bir kamp deneyimi yaşaması gerektiğini düşünüyorum."

Serkan Usluoğlu: "18 yaşındayım, Mehmet Suat Evyap Lisesi mezunuyum. Arkadaş ortamı çok iyiydi. Kamp liderleri ile abi kardeş ilişkimiz vardı. Kamptaki bütün etkinlikler çok iyiydi. Kamp alanı çok büyük olduğu için birçok etkinliği yapma şansımız oldu. İlk defa bir kampa katılıyorum. Şimdi keşke daha önce kamplara katılsaydım diyorum. Eyüpsultan Belediyesi'ne ve Başkanımız Remzi Aydın'a bize böyle bir imkan sunduğu için teşekkür ediyorum."

Kız öğrenciler kampta gece ve gündüz teleskopla gözlem yapma fırsatı buldular.

Gençler, kamp içerisinde voleybol, basketbol, paintball, okçuluk, bisiklet, tarihi oyunlarımızdan matrak, gibi etkinliklerle tatilin tadını çıkardılar.

Gençler Eskişehir'in en eski ve turistik yerleşim yerlerinden Odunpazarı'nın sokaklarında gezdiler.

▸▸ Röportaj ve Fotoğraflar: **Esma Bayram**

"KAMPTA YENİ ARKADAŞLIKLAR KURUP GÜZEL BİR DENEYİM YAŞADIK"

7-12 Ağustos tarihleri arasında Eskişehir Hasırca Gençlik Kampı'nın ikinci kuruna katılan kız öğrenciler kamptan mutlu ayrıldılar.

Ayşenur Altay: 17 yaşındayım. Ramiden katıldım. Belediyenin bütün kamplarına katıldım. Kampları çok seviyorum. Bilmediğim konular hakkında bilgi sahibi oldum. Bence kamplar bir öğrencinin kendini keşfetmesi için çok iyi bir fırsat. Başkanımıza verdiği imkanlardan dolayı teşekkür ederim.

Yonca Dalğın: Marmara Üniversitesi Tarih mazunuyum. 24 yaşındayım. Bu kampa lider olarak katıldım. Daha sonra burada hapkidoyu tanıttım. Hapkidoyu öğrenciler çok beğendiler. Başkan Remzi Aydın sayesinde Eyüpsultan gençlik merkezlerinde hapkido kursu açıldı. İnşallah bundan sonraki süreçte de devam edecek. Öğrencilerimiz hapkido eğitimi aldıkları için çok mutlular. Kendilerini hem özgüven olarak hem bedensel olarak geliştirebileceklerini düşünüyorlar. Bu fırsatı bize tanıdığı için Başkan Remzi Aydın'a teşekkür ediyoruz.

Elif Süleymanoğlu: 18 yaşındayım. Liseden yeni mezun oldum. Ramide oturuyorum. Kampa ilk kez katıldım. Kamptan çok memnun kaldım. Bu kadar güzel geçeceğini ummuyordum. Yeni arkadaşlıklar edindim. Burada liderlerimiz sayesinde günlerimiz dolu dolu geçti. Burada bol bol bisiklete bindim. Okçuluk atışları yaptık. Ben ilk kez oku elime aldım. Manevi eğitimler verilmesi de çok güzel. Burada geçen zamanımızı anlamlandırdı. Kampta çok mutlu oldum.

Şuranur Sağır: 14 yaşındayım. Kampa Pirinç Bilgi Evi'nden katıldım. Çok memnun kaldım. Sabah kalktığımızda spor yaptık. Kahvaltıdan sonra yüzme imkanımız oldu. Buraya arkadaşlarımla geldim. Birlikte vakit geçirmek çok güzeldi. Başkanıma çok teşekkür ederim.

Zehra Oruç: Kampa İmar Blokları'ndan katıldım. 18 yaşındayım. Daha önce Kefken, Bolu ve Antalya kamplarına katılmıştım. Diğer kamplarım gibi bu kampım da çok güzel geçti. Farklı farklı etkinlikler yaparak günlerimiz verimli geçti. Bisiklet sürdük çok zevkliydi. Eskişehir gezimiz oldu. Birçok farklı mimariyi görme şansı elde ettik. Burada güzel ve eğlenceli vakit geçirdik. Desteklerinden dolayı Başkan Remzi Aydın'a teşekkür ederim.

Hümeyra Kıymaz: 17 yaşındayım. Alibeyköy'den katıldım. Güzeltepe Gençlik Merkezi'nden başvurdum. Daha önce Kefken kampına gittim. Oradan çok memnun kaldığım için Eskişehir'e gelmek için tekrar başvurdum. Kamp çok güzel geçti. Yeni arkadaşlar edindim. Burada çok güzel etkinlikler yaptık. Kaldığımız yerler çok güzeldi. Voleybol oynadık. Bu imkanı bize sunduğu için Başkan Remzi Aydın'a teşekkür ederim.

Pelinsu Solgun: 15 yaşındayım. Akşemsettin'den katıldım. Daha önce Kefken kampına katıldım. Burası da çok eğlenceli geçti. Bisiklet sürdük, ok attık. Arkadaşlarımızla ve doğayla iç içeydik. Bize böyle bir imkan sağladığı için Başkanımıza teşekkür ederim.

Cemre Can: 15 yaşındayım. Eyüpsultan Merkezi'den katıldım. Daha önce Kefken ve Antalya kampına katılmıştım. Bu kamplarda yüzme, voleybol, el sanatları gibi etkinliklere katıldığım için çok mutluyum. Gündüz ve gece teleskopla gözlem yapma fırsatı bulduk. Bu kamplar sayesinde daha çok sosyalleştim. Burdan Başkanımıza teşekkür ediyorum.

Kız öğrenciler Eskişehir gezisinde Sazova Bilim Kültür Sanat Parkı içindeki Masal Şatosu önünde hatıra fotoğrafı çektirdiler.

EYÜPSULTANLI BEBEKLERE "HOŞGELDİN" ZİYARETİ

Eyüpsultan Belediye Başkanı Remzi Aydın'ın eşi Tülay Aydın, ilçedeki yeni doğan bebekleri ziyaret ederek onlara hediyeler sunmaya devam ediyor. Ziyaret ettiği ailelere ESER'de eğitim gören engelli çocuklar tarafından hazırlanan "Hoşgeldin Bebek" sepetleri hediye ediliyor.

Hüsna Zana bebek, anne Necla Çevik ve Tülay Aydın

Muhammed Göktuğ bebek, anne Serap Atik, Tülay Aydın

Ömer Asaf bebek, anne Özlem Uyan ve Tülay Aydın

TÜLAY Aydın, bu ay Karadolap Mahallesi'nde Hiranur bebekle anne Kıymet Türkmen'i, Göktürk Mahallesi'nde Hüsna Zana bebekle anne Necla Çevik'i, Akşemsettin Mahallesi'nde Lina Su bebekle anne Gözde Sarımaden'i, yine Akşemsettin Mahallesi'nde Muhammed Göktuğ bebekle anne Serap Atik'i ve Şırdır Mahallesi'nde Ömer Asaf bebekle anne Özlem Uyan'ı ziyaret etti.

"Hoşgeldin Bebek" ziyaretleri kapsamında Eyüpsultan Belediyesi Sosyal Destek Hizmetleri Müdürlüğü'ne bağlı doktorlar da bebeklerin muayene ve kontrollerini yaptılar.

Hiranur bebek, anne Kıymet Türkmen ve Tülay Aydın

Lina Su bebek, anne Gözde Sarımaden, Tülay Aydın

Hasta ve Yaşlılarımızın Her Zaman Yanındayız

Eyüpsultan Belediye Başkanı Remzi Aydın'ın eşi Tülay Aydın, Eyüpsultan'daki engelli, hasta ve yaşlı vatandaşları ziyaret ederek onların isteklerini dinliyor ve sohbet ediyor.

Tülay Aydın'ın ziyaret etttiği 76 yaşındaki yüzde 90 ağır engelli olan İslim Kumaru'ya hasta yatağı verildi.

Tülay Aydın, Odayeri Mahallesi'nde evinin camlarına demir korkuluk isteyen Hakkı Amca'ya talebinin yerine getirileceği sözünü verdi.

Aydın'ın ziyaret edip dilek ve isteklerini dinlediği Taner Sarıtunç'a Wolker ve tekerlekli sandalye verildi.

Mehmet Bodur

TÜLAY Aydın, bu ay Güzeltepe Mahallesi'nde 2 yaşındaki Defne Arpaz ve ailesini ziyaret etti. Aydın, iki böbreği de çalışmayan, böbrek nakli bekleyen minik Defne'ye ve ailesine geçmiş olsun dileklerini ileterek istek ve arzularını dinledi.

Tülay Aydın, bir başka ziyaretini ise Karadolap Mahallesi'nde oturan 95 yaşındaki Emine Karaman'a gerçekleştirdi. Aydın, kızı ile yaşayan Emine Teyze ile sohbet edip sorunlarını dinledi. Akşemsettin Mahallesi'nde ise yalnız başına yaşamak zorunda olan 71 yaşındaki Güzel Bağı Teyzeyi ziyaret eden Tülay Aydın, kendisi ile uzun uzun sohbet etti.

İlçedeki hasta ziyaretlerine devam eden Tülay Aydın, Silahtarağa Mahallesinde yüzde 90 ağır engelli felçli olan 76 yaşındaki İslim Kumaru'yu, Odayeri Mahallesi'nde Mehmet Bodur'u, Esentepe Mahallesi'nde bir tarafı felçli olan Taner Sarıtunç'u ziyaret ederek taleplerinin yerine getirilmesini sağladı.

Hasta ve yaşlı vatandaşların yanısıra ilçedeki engelli vatandaşları ve aileleri de ziyaret eden Tülay Aydın, bu kapsamda Akşemsettin Mahallesi'nde 21 yaşındaki ESER öğrencisi Dilan Çetiner ve ailesini, Silahtarağa Mahallesi'nde yine bir başka ESER öğrencisi 31 yaşındaki Otizmli Emre Eldeniz'i, Odayeri Mahallesi'nde ise yürüme engelli olan Hakkı Dönücü'yü ziyaret edip hal ve hatırlarını sordu.

Dilan Çetiner

Defne Arpaz

Emre Eldeniz

Emine Karaman

Güzel Bağı

Eylül ayında başlayacak aşçılık ve pastacılık kursunda, kursiyerlere hijyen kuralları, pratik tarifler, yöresel yemekler ve garnitür hazırlanmasına kadar yemekle ilgili her türlü eğitim veriliyor.

Kursiyerler için ESKEP'e 10 dikiş, 2 overlok makinası alındı.

ESKEP'ten 4yılda 1350 öğrenci hizmet alırken, 930 kadın ürünlerini verdi. ESKEP'e 4 yılda verilen toplam ürün sayısı ise 12.738.

Eyüpsultanlı Kadınların El Emekleri ESKEP'le Değer Kazanıyor

Göreve geldiği ilk günden itibaren ESKEP'in çok önem verdiği bir faaliyet olduğunu söyleyen Başkan Remzi Aydın "Biz Eyüpsultan'da özellikle hem kadınlarımızın ev ekonomisine istihdam oluşturmak adına, hem de kendilerine psikolojik ve sosyal anlamda hobi olması anlamında baştan beri bu tip programları yapıyoruz. Bu anlamdaki hedeflerimizi tam anlamıyla yakalamak için biraz daha çalışacağız" dedi.

▸▸ Haber: **Serkan Duygu**
▸▸ Fotoğraflar: **T. Alper Gökdemir**

***Eyüpsultan** Belediyesi Sosyal Destek Hizmetleri Müdürlüğü'ne bağlı olarak hizmetlerini sürdüren ESKEP (Eyüp Sultan Kadın Emeği Programı), Eyüpsultanlı kadınların el emeği göz nuru ürünlerini değerlendirerek onların aile bütçelerine katkıda bulunmalarına imkan sağlamaya devam ediyor. Eyüpsultanlı kadınlar, ESKEP sayesinde, ekonomik ve sosyal yönden kalkınırken, özellikle beceri ve yetenekleri doğrultusunda verilen mesleki eğitimlerle de geleceğe daha sağlam adımlarla ilerliyor.*

EYÜPSULTANLI kadınların evde yaptıkları el emeği ürünleri ESKEP mağazalarında satışa sunularak aile bütçelerine katkıda bulunmaları sağlanırken, kadın istihdamını desteklemek amacıyla da çeşitli eğitimler veriliyor. Üretilen ürünlerde belli bir standart oluşturmak ve kaliteyi canlı tutmak adına ESKEP'li kadınlara iğne oyası kursu, makine nakışı kursu, el nakışı, amigurumi (örgü bebek), kuaförlük, pastacılık, aşçılık kursu gibi bir çok branşta dersler veriliyor. Halk Eğitim ile ortaklaşa verilen kursların sonunda eğitimi tamamlayan kadınlara sertifika dağıtılarak aynı zamanda yeni ufuklar açılmış oluyor.

ESKEP'in Her Yaştan Üyesi Var

Havva Yetkin: "86 yaşındayım. Emekliye ayrıldıktan sonra patik örmeye başladım. Yaklaşık 30 yıldır örüyorum. Daha sonra ördüklerimi ESKEP'e vermeye başladım. Osteoporoz hastası olduğum için dışarıya çıkamıyorum. Ben de oturduğum yerden vakit bulduğa patik örüyorum. Boş duramıyorum, sıkılıyorum. Bir patiği üstünde durursam, rahatsızlığım olmadığı zaman iki günde bitiriyorum. Aslında emeği çok olan bir iş. Bu iş beni hayata bağlıyor, bana meşguliyet oluyor. Bu iş beni ayakta tutarken, bir taraftan da ufak da olsa bana harçlık oluyor."

ESKEP'li kadınların el emeği göz nuru eserleri, yelek, çanta, takı, patik ve daha birçok ürünü Eyüpsultan Tarihi Oyuncakçılar Çarşısı'nda bulunan ESKEP standında satışa sunuluyor.

"Bütün Ev Hanımlarına ESKEP'i Tavsiye Ediyorum"

Begüm Müderrisoğlu: "İslambey Mahallesinde oturuyorum. ESKEP'le bir yıl önce tanıştım. Belediyeden mesaj gelmişti telefonuma. Mesajda pastacılık ve aşçılık kurslarının başlayacağı yazıyordu. Ben de buna istinaden katılmak istedim ve başvurdum. Zaten bir alt yapım vardı İSMEK'te pastacılık kursuna gitmiştim. ESKEP'le kendimi daha da geliştirmek istedim. Burada pastacılık üzerine birçok yeni teknikler öğrendim. Şu anda evde kendim pasta yapıyorum ve satıyorum. Daha çok eş dost ve onların tavsiyesiyle gelen kişilere satış yapıyorum. Ev bütçesine katkıda bulunmaya çalışıyorum. Bence her kadın maddi olarak da kendi ayakları üzerinde durabilmeli. ESKEP, bunun için iyi bir başlangıç olabilir. Burada çok sıcak ve keyifli bir ortam var. Kendini geliştirmek isteyen bütün ev hanımlarının ESKEP'in açtığı kurslara katılmalarını tavsiye ediyorum."

ESKEP kursiyerlerinin hazırladığı örgü bebekler en çok satılan ürünlerin başında geliyor.

"ESKEP Sayesinde Aile Bütçesine Katkıda Bulunuyorum"

Havva Oğuzkurt: "Ramit'de oturuyorum. Yaklaşık bir yıldır ESKEP'e geliyorum. İki defa aşçılık, bir defa da pastacılık kursuna katıldım. Öncesinde evde el işi yapıp ESKEP'e getiriyordum. Pastacılık ve aşçılık kursunun açıldığını öğrenince katılmak istedim. Zaten mutfakta olmayı, yemek yapmayı seviyordum, bu kurslarla kendimi daha da geliştirmek ve farklı şeyler öğrenmek istedim. Bunun dışında burada öğrendiklerimle evde bir şeyler üretip bunları satarak aile bütçesine katkıda bulunmak istedim. Şu anda sosyal medya üzerinden siparişler alıp satış yapıyorum. Pasta, hamur işi, börek, baklava gibi bir çok şey hazırlayıp satıyorum. Ben ESKEP'i bütün kadınlara tavsiye ediyorum. Burada her şeyden önce bir aile kazandım. Çok güzel bir ortamım var. Kursum bitmesine rağmen halen geliyorum, görüşüyorum."

Eyüpsultan Belediyesi'nde Kültür Sanatta Yeni Eğitim Dönemi Başlıyor

6 MERKEZDE 30 FARKLI BRANŞ

EYÜPSULTAN Belediyesi Kültür Merkezleri kültür ve sanat eğitimlerinin 2018-2019 sezon kayıtları 3 Ağustos-14 Eylül tarihleri arasında gerçekleşecek. Kayıtlar Eyüpsultan Belediyesi Kültür İşleri Müdürlüğüne bağlı merkezlerde alınacak. Resmi tatillerde kayıt yapılmayacak. Ekim ayında başlayacak ve 30 ayrı branşta verilecek kültür sanat eğitim kurslarından tüm Eyüplüler yararlanabilecek.

Eyüpsultanlı vatandaşların kültür sanat merkezlerine giderek kayıt yaptırabileceği eğitimler, geleneksel sanatlar ve modern sanatların uyumu ile mekanların tarihselliği göz ardı edilmeden sürdürülüyor.

Eğitimler ayrıca Eyüpsultan'la özdeşleşmiş musiki geleneğini ve sanat dallarındaki branşların gelişimine katkı sağlayarak yeni sanatçıların yetiştirilmesine de zemin hazırlıyor.

İlçede kültür ve sanat eğitimlerine ayrı bir önem veren ve bunu her fırsatta dile getiren Eyüpsultan Belediye Başkanı Remzi Aydın, Eyüpsultanlıların yeteneklerini keşfetme ve becerilerini geliştirme imkanı bulacağı her türlü ortamı sağlıyor.

Eyüpsultanlılara yeteneklerini keşfetme ve becerilerini geliştirme imkanı sunmak amacı ile verilen kültür sanat eğitim kursları; Göktürk Gençlik ve Kültür Sanat Merkezi, Eyüpsultan Kültür Sanat Merkezi, Sertarikzade Kültür Sanat Merkezi, Afife Hatun Kültür Evi, Rami Hasan Nail Canat Sanat Akademisi ve Caferpaşa Medresesi Kültür Sanat Merkezi'nde gerçekleştiriliyor.

Kursların dönemlik olarak ücretlendirildiği kültür sanat merkezlerinde verilen branş eğitimleri ve adresleri ise şöyle:

GÖKTÜRK GENÇLİK VE KÜLTÜR SANAT MERKEZİ

● Eğitim Branşları: Gitar, Keman, Piyano, Yan Flüt, Resim, Seramik, Drama, Halk Oyunları.

▸▸ Göktürk Merkez Mahallesi Ağelya Sokak No: 2/B Eyüp/İstanbul Tel: 212 440 05 86

EYÜPSULTAN KÜLTÜR SANAT MERKEZİ

● Eğitim Branşları: Tiyatro Okulu, Halk Oyunları, 15 yaş üstü gençlere yönelik Türk Müziği (Türk Sanat Müziği, Türk Halk Müziği ve Tasavvuf Müziği).

▸▸ Merkez Mah. Silahtarağa Caddesi No: 18 Eyüp/İstanbul Tel: 212 440 05 84

SERTARİKZADE KÜLTÜR SANAT MERKEZİ

● Eğitim Branşları: Ney, Tanbur, İstanbul Kemençesi, Ud, Kanun, Bendir, Hat, Tezhip, Minyatür, Ebru, Resim, Çini, Kaligrafi, Bilimsel Bitki Çizimi, Güzel Sanatlara Hazırlık.

▸▸ Davutağa Cad. Nazperver Sokak No: 42 Eyüp/İstanbul Tel: 212 501 05 21

AFİFE HATUN KÜLTÜR EVİ

● Eğitim Branşları: Diksiyon ve Drama.

▸▸ Nişancı Mahallesi Balcı Yokuşu Caddesi No: 3 Eyüp/İstanbul Tel: 212 613 46 90

RAMİ HASAN NAİL CANAT SANAT AKADEMİSİ

● Eğitim Branşları: Gitar, Keman, Piyano, Yan Flüt, Resim, Fotoğrafçılık, Güzel Sanatlara Hazırlık, Eyüp Film Akademisi, Seslendirme.

▸▸ Reşadiye Caddesi Rami Bir Nefes Parkı İçi Eyüp/İstanbul Tel: 212 418 72 19

CAFERPAŞA MEDRESESİ KÜLTÜR SANAT MERKEZİ

● Eğitim Branşları: Ebru, Minyatür, Katı Çini, Seramik, Çömlekçilik, Cam Üfleme, Osmanlıca.

▸▸ Kalenderhane Caddesi No: 4 Eyüp/İstanbul Tel: 212 567 53 67 - 212 613 59 54

Eyüpsultanlı Çocuklara Muhteşem Şenlik

Eyüpsultan Belediyesi Simurg 5-25 Yaş Arası Yaygın Eğitim Programı kapsamında Yaz Spor Okulları öğrencilerine yönelik düzenlenen "Yaz Spor Okulları Şenliği", büyük bir coşku içinde gerçekleşti. Şenliğe katılan öğrenciler spor yapmanın yanı sıra gönüllerince eğlendiler.

Şenliğin en eğlenceli aktivitelerinden birisi de yumurta taşıma oyunuydu.

Etkinliklerin düzenlendiği bölümleri gezen Başkan Remzi Aydın, çocuklarla birlikte ok attı.

Başkan Remzi Aydın, Yaz Spor Şenliği'nde öğrencilerle bol bol sohbet edip hatıra fotoğrafı çektirdi.

Öğrencilerin en çok ilgi gösterdikleri etkinliklerde birisi de ok atma oldu.

Yaz Spor Şenliği'nin minik misafirleri şişme oyun gruplarında gönüllerince eğlendiler.

Çocuklar farklı istasyonlardan oluşan eğitsel oyunlarla şenliğin tadını çıkardılar.

Haber: **Serdar Canipek**
Fotoğraflar: **T. Alper Gökdemir**

4x4 balon futbolu ile öğrenciler keyifli dakikalar geçirdiler.

AİLİBEYKÖY Spor Kompleksi ve Osmanlı Parkı'nda, Eyüpsultan Belediye Başkanı Remzi Aydın'ın katılımıyla düzenlenen şenlikte, canlı langırt, 4x4 balon futbolu, okçuluk gibi sportif etkinliklerin yanı sıra, şişme oyun grupları ve palyaçolar da yer aldı. Palyaçolar alanda çocuklara balonlar hediye edip, yüz boyama yaptılar.

VELİLERİMİZ DE ÇOCUKLARIMIZ DA ÇOK MEMNUN

Şenlik alanında etkinliklerin düzenlendiği bölümleri gezen, öğrencilere pamuk şeker ikramında bulunan Başkan Remzi Aydın, öğrencilerin ve velilerin şenlikten memnun kaldıklarını dile getirerek "Yaz spor okullarının içerisinde bir şenlik oluşturduk. Şenlikte yarışmalarımız, ikramlarımız oldu. Gerek velilerimiz gerekse çocuklarımız şenlikten çok memnun kaldılar. Herkesi çok mutlu gördükî dedi.

Eyüpsultan Belediyesi olarak her sene yaz spor okullarını gerçekleştirdiklerini belirten Başkan Aydın sözlerine şöyle devam etti "Bu sene de yaklaşık 5 bin öğrencimiz bu etkinliklerden faydalandı. Oryantiring, voleybol, Uzakdoğu sporları, futbol, yüzme, satranç, folklor gibi 10 ayrı branşta 5 temel bölgede eğitimler verildi. Tamamen ücretsiz olan yaz spor okullarında spor malzemelerini, spor formalarını belediyemiz temin etti. Eyüpsultan'da oturan öğrencilerimiz istedikleri branşları seçtiler. Seçimi onların istekleri ve yeteneklerine bıraktık. Gelecek nesillerimizin daha başarılı, bilgili, bilinçli ve sağlıklı yetişmesi, ilçemizden daha başarılı sporcular çıkması için Eyüpsultan'da Yaz Okullarını düzenlemeye devam edeceğiz. Gençlerimizin eğitimlerinde ve sporda başarılı olabilmeleri için tüm imkânlarımızı seferber ediyoruz. Yeni eğitim ve öğretim yılında da çocuklarımızın başarısı için maddi ve manevi her türlü desteği sağlayacağızî

"ŞENLİKTE DOYASIYA EĞLENDİK"

▸▸ Röportajlar: **Serkan Duygu**
▸▸ Fotoğraflar: **T. Alper Gökdemir**

Eyüpsultan Belediyesi Yaz Spor Şenliği'nde canlı langırt, 4x4 balon futbolu, okçuluk gibi sportif etkinliklerin yanı sıra, şişme oyun grupları ile eğlenen Eyüpsultanlı çocuklar, şenliği çok sevdiklerini söylediler.

Begüm Ustaar: "Şenlik çok güzel ve eğlenceli geçti. Arkadaşlarımla çok eğlendik. Bütün etkinlikleri yaptım. En çok balon futbolunu ve ok atmayı sevdim. Lunapark yerine buraya gelmeyi tercih ederim. Bu güzel şenlik için Belediyemize ve Başkanımız Remzi Aydın'a çok teşekkür ediyoruz."

Miray İlhan: "Şenlik çok hoşumuza gitti. Burada bir sürü etkinlik alanı kurulmuş. Hepsi çok eğlenceli gözüküyor. Biz şimdi balon futbolu oynadık ve çok eğlendik. Şimdi diğer etkinlikleri yapacağız. Ben Yaz Spor Okulları'nı da çok seviyorum."

Ceren Karaca: "Akşemsettin Mahallesi'nden geliyorum. 11 yaşındayım. Yaz Spor Şenliği çok eğlenceli ve keyifliydi. Şişme oyun alanlarında eğlendim. İlk defa ok attım. Daha bir sürü etkinlik oldu. Başkanımız Remzi Aydın'a bu güzel şölen için teşekkür ediyoruz."

Muhammet Yusuf Başdereli: "Çok güzel bir şenlik oldu. En başta eğitsel oyunları ve balon futbolunu oynadım. Özellikle balon futbolu çok eğlenceliydi. Başkanımız Remzi Aydın'a bu güzel şenlik için teşekkür ediyorum. Umarım her sene tekrarlanır."

Murat Pulaş: "Güzeltepe Mahallesi'nden geliyorum. Şenlik çok renkli olmuş. Her tarafta oyun alanları var. Hepsini denemek istiyorum. Eğlenceli bir gün geçireceğiz burada. Yaz Spor Okulları de benim için çok güzel ve faydalı geçti. İyi derecede tenis ve mini golf oynamayı öğrendim."

Kerem Eşmeli: "Eyüpsultan Merkez Mahallesi'nden geliyorum. Belediyemiz bizim için çok güzel bir Yaz Spor Şenliği hazırlamış. Çok beğendim. Balon futbolu oynadım çok eğlenceliydi. Yaz Spor Okulları'nda basketbol, futbol ve yüzme branşlarını seçmiştim. Yaz tatilim çok güzel geçti."

Tunay Nur Arslan: "11 yaşındayım, Eyüpsultan Merkez Mahallesi'nde oturuyorum. İlk defa böyle bir şenliğe katılıyorum. Çok eğlendim. Canlı langırt, okçuluk ve eğitsel oyunlar oynadım. En çok ok atmak hoşuma gitti. Yaz Spor Okulları'nı da çok seviyorum, önümüzdeki sene de gelmek istiyorum."

Talha Şişman: "Burada çok güzel bir ortam var. İlk defa böyle bir şenliğe katılıyorum. Her şey çok güzel gözüküyor. Biz eğitsel oyunlarla başladık. Ben en çok balon futbolunu ve ok atmayı merak ediyorum."

Damla Telli: "Şenlikte çok güzel bir gün geçirdik. Bir sürü oyun parkuru vardı. Bütün etkinliklere katıldım. Ben en çok eğitsel oyunları sevdim. Bu şenliğin her sene yapılması gerektiğini düşünüyorum."

EYÜP SULTAN'DA MEDFUN MEŞHURLAR

Ebedî Eyüp Sultanlılar...

Eyüpsultan Belediyesi'nin MİRAS Gazetesi, son sayısında, Eyüpsultan'da medfun meşhurlara yer verdi. Şener Türkmenoğlu'nun kaleme aldığı makalede, İstanbul'da ölen devlet adamları, saray mensupları, şeyhülislamlar, hattatlar, şair-yazarlar ve sanatçılar gibi şehrin zenginlerinin de Eyüpsultan Türbesi civarına gömülmeyi arzu ettikleri vurgulandı...

SÖZE bir anekdotla başlamak istiyorum, İstanbul'un nüfusu birkaç yüz bin iken büyük şair Yahya Kemâl Beyatlı'ya İstanbul'un nüfusu ne kadarî diye sormuşlar. O da "Sekiz milyonî" demiş. Soran kişi "Nasıl olur, yanlış olmasınî" deyince, şair, "biz ölülerimizle beraber yaşarızî" demiş.

Bu makalemizde sizlere Eyüp Sultan Mezarlığını ve burada yatan önemli şahsiyetlerin bir kısmını tanıtmaya çalışacağım.

Eyüp Sultan Mezarlığı, Türk-İslam dünyasının en önemli, alan itibariyle dünyanın en büyük mezarlıklarından biridir. İstanbul'un fethi sırasında ashaptan Ebû Eyyûb el Ensarî'nin Akşemseddin tarafından keşfedilen kabri etrafında teşekkül etmiştir. Kabrin bulunduğu yer, Bizans devrinde koruluk bir mesire sahası iken Fâtih Sultan Mehmed'in yaptırdığı külliye dolayısıyla devlet adamlarının ve özelikle din âlimlerinin türbe civarına gömülmeyi yeğlediklerinden Eyüp bir türbeler ve kabristanlar şehri olmuştur.

İstanbul'da ölen devlet adamları, saray mensupları, şeyhülislamlar, hattatlar, şair-yazarlar ve sanatçılar gibi şehrin zenginleri de Eyüp Sultan Türbesi civarına gömülmeyi arzu eder.

Bu isteklere sebep olarak ta, Eyüp Sultan Camii'nin minarelerinden okunan ezan sesinin Müslümanları kabir azabından koruyacağına inanılması ve Ebû Eyyûb el Ensarî'nin ahirette şefaatini kazanmak ümidiyle komşusu olma isteği gösterilir.

Eyüp Sultan Camii çevresinde yer alan Camii Kebir Haziresi, Kırkmerdiven, Mihrişah Sultan Haziresi, Gümüşsuyu kısımları ve Edirnekapı Mezarlığı ile Ayvansaray'a doğru istimlak edilerek kaldırılan Yavedud ve Tokmaktepe Mezarlıklarından oluşan Eyüp Sultan Mezarlıklarına sonraları Otakçılar ve Bahariye Mezarlıkları da dâhil olmuştur. Eyüp Sultan'a yakın olma isteği günümüzde de devam etmekte olup, Edirnekapı Şehitliği karşısında yer alan Sakız Ağacı Şehitliği ve Hava Şehitliğine hâlâ gömü yapılmaktadır.

Camiikebir Haziresine baktığımızda; Mustafa Çelebi (ö.1492), türbe içinde yüksek sandukası bulunan Nişancı Ahmed Ağa'yı ilk gömülenler arasında sayabiliriz. Yine devlet ricalinden Dürüssaâde Ağası Hacı Beşir Ağa, Vezir Ayas Paşa, Vezir Semiz Ali Paşa, Kıbrıs Fatihi Lala Mustafa Paşa, Bulak Mustafa Paşa, Gazi Edhem Paşa, Şaire Fitnat Hanım gibi birçok ünlü kişinin açık ve kapalı türbe halindeki mezarlarında istirahatgâhlarını görürüz.

XVIII. yüzyıla gelindiğinde başta Camiikebir haziresi merkez olmak üzere Eyüp Sultan Cami etrafı, hazireler ve vezir türbeleri ile dolmuştur. Bu türbelerde metfun devlet ricalinden en önemlilerinden; astronomi bilgini Ali Kuşçu, Fâtih'in sakası Mustafa Ağa, Ebû Eyyûb el-Ensarî'nin ilk türbedarı Yusuf Baba gibi isimlerin yanı sıra, Kanuni devrinin kudretli sadrazamı Sokullu Mehmet Paşa, Ferhad Paşa, Şeyhülislam Ebussuud Efendi, Kaptan-ı Derya Hasan Hüsnü Paşa'yı bunların dışında Reis-ülkuttâb Çelebi Mustafa Reşit Efendi gibi ünlüleri belirtmek isteriz.

Eyüp Mezarlığının sivil halk mezarlarını içeren Gümüşsuyu Mezarlığı dâhilinde ise; Küçük Hüseyin Efendi, Mareşal Fevzi Çakmak, Şeyh Mehmet Efendi, Ahmed Bican Paşa, Kaşgarlı Şeyh Abdullah Efendi türbeleri bulunur. Kaşgari Tekkesi'nin mezarlık yolu üzerinde büyük bestekâr Zekai Dede ve talik hattatı Bahir Efendi'nin kabri bulunmaktadır. Yine Gümüşsuyu mezarlığında yakın dönem meşhurlarından; Ahmet Haşim, Cihan Pehlivanı Kara Ahmed, Necip Fazıl Kısakürek, Hattat Kamil Akdik, Ressam Avni Lifij ve ilk Deniz Kuvvetleri Komutanı Mehmet Ali Ülgen'in mezarlarını görebiliriz.

Mezarlığın Bahariye mevkiine baktığımızda; Musahip Karagözcü Hayali Sait Efendi, Şair, Mevlevi Şeyhi Hüseyin Fahrettin Dede, Atatürk'ün Eyüp'e gelişinde (1934) ziyaret ettiği Asker-Milli Mücadele Kahramanı, siyaset adamı Kemalettin Sami Paşa ile ilk Ankara Valisi ve kurucu meclis üyesi Yahya Galip Kargılı'yı metfun önemli isimler olarak sayabiliriz.

Edirnekapı ve Otakçılar bölgesine baktığımızda; şair Baki, millî şairimiz Mehmet Akif Ersoy, İsmail Hakkı Uzunçarşılı, bestekâr Buhurizade Mustafa Itri, şair-yazar Leyla Saz, son sadrazam Ahmet Tevfik Paşa ve mimar Vedat Tek gibi çok önemli isimleri söylemek isteriz.

Ayrıca Ferhat Paşa Haziresinden Aşiyan'a nakil olan Tevfik Fikretî, Şifa'daki aile mezarlığından Devlet mezarlığına nakil olan Deli Halit Paşa ile mezarlarının akıbeti belli olmayan; istimlak edilen Tokmaktepe Mezarlığındaki Osman Cemal Kaygılı'yı, Kırkmerdiven mevkiindeki kabri ortadan kaldırılan Ziya Osman Saba'yı ve Piyer Loti'de mezarlığı bir türlü bulunamayan tiyatrocu Küçük Ali'yi hatırlatmadan geçmek olmazdı.

Bir hatırlatmayı da "16 Mart Şehitleri"i için yapalım. İstanbul'un işgali sırasında 16 Mart Şehzadebaşı Karakolu basılır ve 10. Kafkas Fırkası askerleri uykudayken 4 erimiz şehit edilir. Gizlice Eyüp Bahariye'ye gömülen şehitlerin 1924 yılında mezarları bulunur ve yapılan bu anıt mezarda 1954 yılına kadar her yıl anma törenleri yapılır. Şehitlik daha sonra Edirnekapı'daki Şehitliğine nakledilir.

Eyüp Mezarlığının en önemli noktası olarak ise, Eyüp'te metfun tek padişah olan Sultan V. Mehmet Reşat'ın Halî kıyısında bulunan türbesi ve haziresini gösterebiliriz. Osmanlı padişah türbelerinin sonuncusu olan bu türbenin haziresinde Sultan Reşat'ın şehzadeleriyle, sultanlarda metfundur.

Gömülme arzusu bu günde devam etmekte olan Eyüp Sultan Mezarlığı ve Eyüp ebedî istirahatgâhları ile burada yatan sayısız konuğu ile ayrı bir yere sahiptir.

Şener Türkmenoğlu

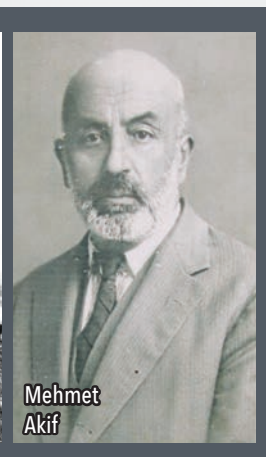

Mehmet Akif

İsmail Hakkı

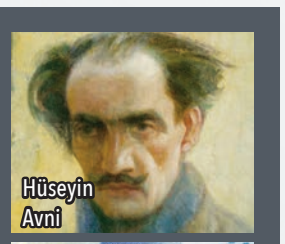

Hüseyin Avni

Leyla Saz

Itri

EBEDÎ EYÜPSULTANLILAR

NAZLI MAHMUT

(ö. 1545 İSTANBUL)

Hattat, Defterdar'dır. Mezarı Defterdar'da, kendi yaptırdığı Defterdar Camisi bahçesinde bulunan etrafı açık türbesindedir.

MEHMET EMİN

(1757 İSTANBUL-1809 İSTANBUL)

Hattat, (Sami Yesari), Kazasker (1806).

Kadı Sadrazam Yağlıkçızade Mehmet Emin Paşa'nın oğlu, Kazasker ve Hattat Abdulkadir'in babasıdır. Mezarı Eyüpsultan'dadır.

HAYALİ SAİT

(1776 - 1856 İSTANBUL)

Besteci, neyzen, ressam, Karagözcü (hayali), musahip, Mevlevî'dir. Mezarı Eyüp Sultan Bahariye mevkiindedir.

KAMİL AKDİK

(1862 İSTANBUL-1941 İSTANBUL)

Hattat, Reisül Hattattin (1915), Güzel Sanatlar Akademisi'nde yazı hocalığı yaptı. (1936) Ressam Şeref Akdik'in babasıdır. Hocası ünlü Hattat Sami Efendi'dir. Sülüs, nesih, celi, reyhani, divani celisi yazılarındaki başarılarıyla dikkati çekti. Sanatının çeşitli müzelerde yazıları bulunmaktadır. İcazetnamesi ve özel hat koleksiyonu Topkapı Sarayı Müzesi'ndedir.

Mezarı, Eyüpsultan Piyer Loti Mezarlığı Fevzi Çakmak mezarı yakınındadır.

HÜSEYİN AVNİ LİFİJ

(1886 SAMSUN-1927 İSTANBUL)

Ressam, Güzel Sanatlar Akademisi Tezyini Sanatlar Öğretmeni, Ressam Harika Lifij'in eşidir. Kafkasya'dan Türkiye'ye göç etmiş yoksul bir ailenin çocuğudur. Resme karşı yeteneğini sezen Osman Hamdi Bey'in ilgilenmesiyle Sanayi Nefise Mektebi'ne (Güzel Sanatlar Akademisi) kabul edildi. Daha sonra Şehzade Abdülmecit onun Paris'e gitmesine ve eğitimini Fernand Piestre Comon'un atölyesinde tamamlamasına yardımcı oldu. Türkiye'ye dönücükten (1912)'den sonra Enver Paşa'nın Şişli'de kurdurttuğu atölyede kahramanlık tabloları yapmakla görevlendirildi. Aynı zamanda İstanbul Lisesi'nde resim, Güzel Sanatlar Akademisi'nde tezyini sanatlar öğretmenliği yaptı. Sanat yazıları yazdı. Mezarı, Eyüpsultan'da Piyer Loti yokuşu sonunda Piyer Loti Kahvesi'nin yanındadır.

KÜÇÜK KEMAL

(1901 GİRİT-1936 İSTANBUL)

Türk tiyatro oyuncusu. Amatör olarak sahneye çıktıktan sonra Darulbedayi'ye (İstanbul Şehir Tiyatrosu) girdi (1920).

Bir sure Şehir Operetti'nde Raşit Rıza, Milli Sahne, Muhsin Ertuğrul ve arkadaşları topluluklarında çalıştı. Aynı yıllarda "Boğazici Esrarı", "Leblebici Horhor", "Ankara Postası" filmlerinde oynadı. 1927'den başlayarak yeniden Darulbedayi'ye döndü.

Şehir Tiyatrosu'nda çocuklara özgü ilk temsilleri başlatan ve ilk çocuk oyunlarını çocuklara Tiyatro Dersi (1935), Gülmeyen Çocuk (1936), yazan Küçük'ün "Tiyatro" adlı kuramsal bir eseri bulunmaktadır. Mezarı Eyüpsultan mezarlığındadır.

ŞEKER AHMED PAŞA

(1841 İSTANBUL-1906 İSTANBUL)

Ressam, Tıbbiye resim öğretmeni, Padişah yaveri, yabancı konuklar teşrifatçısıdır. Şeker adı tatlı sözlü oluşundan dolayı verilmiştir. Asıl adı Ahmet Ali'dir. Küçük yaşta sınavla Tıbbiye Mektebi'ne girdi (1855). Okulda resim yapma konusundaki yeteneğiyle dikkat çekti ve resim öğretmenliği yardımcılığına getirildi. Tıbbiye'den ayrılarak Harbiye'ye geçti. Kendisi de ressam olan Padişah Abdülaziz'in buyruğuyla resim öğrenimi için Paris'e gönderildi (1864). Sanayi Nefise Mektebi'nin kuruluşunda yöneticiliğine getirilen Osman Hamdi Bey ile birlikte etkin rol oynadı. Şeker Ahmet Paşa, Osman Hamdi ve Süleyman Seyyit ile birlikte Batı sanatına donuk Türk resminin öncüleri arasında yer alır. Daha çok peyzaj ve natürmort türlerinde resimler verdi. Mezarı, Eyüpsultan'da Sokullu Türbesi yakınındadır.

BESTECİLER

ŞAKİR AĞA

(1779 - 1840 İSTANBUL)

Bestekâr, yazar, Musahipzade Celal'in dedesidir. Aynı zamanda iyi tanbur da çalan Şakir Ağa, Enderun'dan yetişti. II. Mahmut döneminde hanende besteci ve tanbur sanatçısı olarak ün yaptı. Padişaha musahip ve müezzin başı oldu (1821). Ferahnak makamını icat etti. Bugün elde 64 yapıtı bulunmaktadır. Bunlardan dört tanesi büyük formda, çoğu diğerleri şarkı formundadır.

Mezarı Eyüpsultan Camii'nin mihrabı önündedir.

HÜSEYİN FAHRETTİN DEDE

(1862-1911 İSTANBUL)

Besteci, şair, Mevlevi Şeyhi. Mevlevi Şeyhi Nafiz Dede'nin oğlu. Şair Yenişehirli Avni'nin kayınbiraderidir. Mezarı Eyüpsultan'da Bahariye Mevlevihanesi Dergâhı bahçesindedir.

AHMET IRSOY:

(1867 İSTANBUL-1943 İSTANBUL)

Bestekâr, konservatuar öğretmeni, Hattat S. Hikmeti'nin torunu, bestekâr Zekai Dede'nin oğludur.

Mezarı Eyüpsultan'da Piyer Loti yolu üzerinde aile mezarlığındadır.

MEHMET ZEKAİ DEDE

(1824 İSTANBUL-1897 İSTANBUL)

Bestekâr (293 beste), hafız, Mevlevi, Hattat Süleyman Hikmeti'nin oğlu, Bestekâr Ahmet Irsoy'un babasıdır.

Küçük yaşta sesinin güzelliğiyle dikkat çekti. 19 yaşında hafız oldu. Eyyubi Mehmet Bey ve Dede Efendi'den müzik dersleri aldı. Hattat Kazasker Mustafa İzzet Efendi'den de sülüs ve nesih yazı öğrendi.

Mustafa Fazıl Paşa'nın çağrısı üzerine iki kez Mısır'a gitti. Burada Arapça ilahilerini (şuğl) besteledi. Yenikapı Mevlevihanesi şeyhi Osman Selahattin Dede'ye kapılandı (1867).

Darüşşafaka'ya müzik öğretmeni oldu (1882). Zekai Dede'nin elde 5 ayini, 95 kar beste, ağırsemai ve yürük semaisi, 36 şuğlu ile 157 tane küçük formda bestelediği eseri vardır.

Mezarı, Eyüpsultan'da Piyer Loti yolu üzerinde aile mezarlığındadır.

Başarı Sizden Kırtasiye Bizden

Eyüpsultan Belediyesi'nin bu sene 5'incisini düzenleyeceği Kırtasiye Destek kampanyası hem öğrencileri hem de kırtasiye esnafını mutlu edecek.

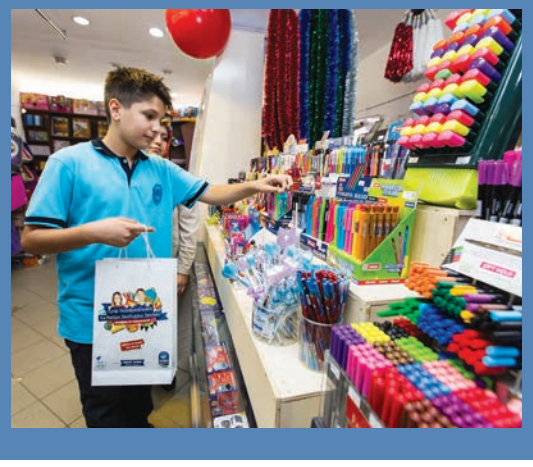

EYÜPSULTAN Belediyesi, 2018 – 2019 eğitim ve öğretim yılında da öğrencilere yönelik Kırtasiye Destek Kampanyası'na devam ediyor. İlçede eğitim gören yaklaşık 38 bin öğrenci, bu eğitim öğretim döneminde kimlikleri ile birlikte ilçede belirlenen kırtasiye dükkanına giderek bu kampanyadan faydalanabilecek.

Bu yıl 5'incisi yapılacak Kırtasiye Destek Kampanyası ile ilçedeki öğrencilere her açıdan yardımcı olduklarının söyleyen Başkan Remzi Aydın "Eyüpsultan'daki her okulumuzda sayısız çalışma yapıyoruz. Kırtasiye destek projemizle hem şehir ekonomisine katkıda bulunuyoruz hem de öğrencilerimizin istedikleri kırtasiyeden dilediği malzemeleri almalarını sağlıyoruz. Bu sene yine ilkokullarımız için 30 TL, ortaokullarımız için de 45 TL limit belirledik. 4,5 senede yaklaşık 137.069 öğrencimiz bu destekten faydalandı. Öğrencilerimiz yanlarında velileri ve kimlikleri ile ilçedeki anlaşmalı kırtasiyelere giderek istedikleri malzemeleri alabilecekler" dedi.

Kırtasiye Destek Kampanyası'nın özgün ve ilk defa uygulanan bir sistem olduğunu da vurgulayan Başkan Aydın "Bu kampanyanın iki olumlu yönü var. Velilere ve öğrencilere gerçek ihtiyaçları olmayan malzemeler vermek yerine , onlara seçme özgürlüğü sunarak gerçek anlamda ihtiyaçlarını karşılayacak malzemeleri alma imkanı sağlıyoruz. Kampanyanın ikinci güzel boyutu da kırtasiye esnafımızın kalkınmasını sağlıyoruz. İlçemizin parası ilçemizde kalıyor. Bu da şehir ekonomisine, esnafımıza ciddi anlamda destek oluyor" açıklamasını yaptı.

Haber: **Serkan Duygu** Fotoğraflar: **T. Alper Gökdemir**

Kadın Girişimcilerin Eyüpsultan Temsilcisi İpek Enmutlu:

"Pasta Yapmak Bir Sanattır"

Eyüpsultan, İslambey Mahallesi'nde oturan İpek Enmutlu, azmi ve başarısı ile kadın girişimcilere örnek oldu. İki çocuk annesi, 42 yaşındaki İpek Enmutlu, İSMEK kursuyla başladığı pastacılık macerası sonunda Cake Show İstanbul Yarışması'nda altın madalya kazandı.

İpek Enmutlu'nun en büyük arzusu, İSMEK'te eğitmenlik yapıp kendi tecrübelerini öğrencilere aktarmak.

İpek hanım, Cake Show İstanbul 2017'de broz madalya aldığı pastasındaki şeker hamurundan yapılan binlerce çimi tek tek hazırlayıp, yerleştirmiş.

İnstagram Hesabı: ipeksbakery

Enmutlu, kendisine altın madalya getiren cup kekler için 15 gün uğraşmış.

İpek Enmutlu'ya Cake Show İstanbul Yarışmaları'nda altın ve bronz madalya getiren cup kek ve pasta çalışmaları.

Bu sene Cup Kek ve Kek kategorisinde altın madalya kazanan Enmutlu, aynı yarışmanın 2017 senesinde düzenlenen Özel Günler Kategorisi'nde ise pastasıyla bronz madalyaya layık görülmüş. Pastacılık macerasının iki sene önce başladığını söyleyen İpek Enmutlu "Daha önce de çocuklarımın doğum günü pastalarını ben yapardım. Bu işi daha profesyonel bir şekilde yapmaya karar verince İSMEK'in pastacılık kursuna gittim. Bir senelik eğitimin ardından sertifikamı aldıktan sonra kendimi geliştirmek adına bazı şeker hamuru markalarının düzenlediği workshoplara katıldım. Ardından şeker hamurundan figür yapmayı ve bir arkadaşımın da yardımıyla yenilebilir çiçek yapmayı öğrendim. Daha İSMEK kursu devam ederken yedinci ayımda Cake Show İstanbul Yarışması'na katıldım. Burada bronz madalya alınca bu işe karşı aşkım daha da büyüdü. Pasta yapmak bir sanattır. Ben de bu güzel sanatla ilgilenmekten dolayı çok mutluyum" diyor.

En Büyük Amacım İSMEK'te Eğitmen Olmak

İSMEK'in İngilizce kursu dahil birçok kursuna katıldığını, şimdi de Anadolu Üniversitesi Aşçılık bölümünde okuduğunu belirten İpek hanım "En büyük amacım İSMEK'te eğitmen olmak; bunun için de bu sene üniversite sınavlarına girerek Aşçılık bölümünü kazandım. Şu anda birinci sınıf öğrencisiyim. İlerde kendi deneyim ve tecrübelerimi bu işe gönül vermiş başka öğrencilere aktarmak istiyorum" açıklamasını yapıyor.

"KOSGEB'den Sertifikamı da Aldım"

Yaptığı pasta, Cup kek ve kurabiyeleri sosyal medya üzerinden sattığını sözlerine ekleyen Enmutlu, "Cup kekleri malzemesine ve üzerindeki figürlerin zorluk derecesine göre 5 - 8 TL arasında satıyorum. Çünkü kimisi sadece bir kalp isterken, kimisi de insan ya da hayvan figürleri isteyebiliyor. Pastaları ise yine malzemesine ve üzerindeki figürlere göre dilimini 10 TL'den başlayan fiyatlarla satıyorum. Doğum günleri, nişan ve diğer özel günler için siparişler alıyorum. Şu anda evden yapıyorum ama ilerde ne olur ne olmaz belki kendi işimi kurarım diye KOSGEB'e de başvurdum ve oradan da sertifikamı aldım" şeklinde konuşuyor.

"Ev Kadınları Hayallerinin Peşinde Koşsunlar"

Bu sürecte eşinin ve çocuklarının her zaman yanında olduğunu, bütün ev kadınlarının da bu tarz işlerle uğraşarak kendi başarı öykülerini yazabileceğini söyleyen İpek Enmutlu, ev hanımlarına şu tavsiyelerde bulunuyor: "Günümüzde bir kişinin çalışması ile ev geçindirmek zor. Pastacılık, dikiş, nakış ya da başka bir alanda alabilecekleri eğitimlerle ev ekonomisine katkı sunabilirler. Kesinlikle hayallerinin peşinde koşsunlar. Türk kadını gerçekten de çok beceriklidir."

Yeşilpınarlı Elif Zehra TBMM'de Okuduğu "Sakarya" Şiiriyle Duygusal Anlar Yaşattı

Cumhurbaşkanı Recep Tayyip Erdoğan'ın 7 Şubat 2018'de TBMM'de AK Parti Grup Toplantısı'ndaki konuşmasının ardından kürsüye gelerek şiir okuyan küçük çocuklar partililerden büyük alkış toplamıştı. O çocuklardan birisi de TBMM'de okuduğu "Sakarya" şiiriyle herkesi duygulandıran 9 yaşındaki Elif Zehra idi.

Elif Zehra, büyüyünce spiker ve bilgili bir kız olmak istediğini söylüyor.

Röportaj: **Serkan Duygu**
Fotoğraflar: **T. Alper Gökdemir**

> **Sinan Açar:** Bu özel günü bize yaşatmaya vesile olan, her türlü saygı, sevgi, övgüye değen, dünya liderimiz, gönlü yüreği sevgi dolu olan Sayın Başkanımız Recep Tayyip Erdoğan'a ailem adına çok teşekkür ediyorum.

EYÜPSULTAN, Yeşilpınar Mahallesi'nde oturan, Feridun Tümer İlköğretim Okulu 3. Sınıf öğrencisi olan Elif Zehra, Sakarya şiirinin tamamını okuyarak, Cumhurbaşkanı ve Başbakan olmak üzere salondaki herkesi duygulandırıp ayakta uzun süre alkışlanmıştı.

Geçtiğimiz günlerde Eyüpsultan Belediye Başkanı Remzi Aydın'ı ailesiyle birlikte ziyaret eden, Başkan Aydın'ın tebrik ettiği Elif Zehra, Sakarya Şiirini daha altı yaşındayken, videolardan izleyerek ezberlemiş. Kızının ezber yeteneğini altı yaşındayken keşfettiğini söyleyen anne Zeynep Açar "Ezberi kuvvetli olunca nasıl yönlendirebilirim diye düşündüm ve önce İstiklal Marşı'nın 10 kıtasını açtığım videolardan ezberlettim. Daha sonra da Sakarya Şiirini ezberledi. Anaokuluna gitmeden, okuma yazma öğrenmeden sadece izleyerek ezberledi. Demokrasi nöbetlerinde Fatih ve Eyüpsultan'da istiklal marşını okudu" diyor.

Özel bir iş için arkadaşlarıyla birlikte Meclise gittiğinde her şeyin kendiliğinden geliştiğini belirten Zeynep Açar "Kızım da Mecliste yanımdaydı, kızım Tayyip Dede diye seslenince Cumhurbaşkanımız "Gel bakalım yanıma" diyerek aşağıya çağırdı. Sonra bir süre Elif'le konuştu. Elif şiir okumak istediğini söyleyince okuttu. Her şey bir anda oldu. Biz de çok şaşırdık. Kızımızla gurur duyduk" dedi.

İstanbul Büyükşehir Belediyesi'nde çalışan baba Sinan Açar ise o gün kızları şiiri okuduğunda çok heyecanlandıklarını ve tarif edilemez duygular yaşadıklarını belirterek şunları söyledi: "Bize bu özel anı yaşattığı için kızıma minnettarım. Tek temennim vatanına, milletine, dinine, bayrağına sımsıkı bağlı olan nesiller yetiştirmek. Rabbim herkese de nasip etsin. Bu özel gün bize yaşatmaya vesile olan, her türlü saygı, sevgi, övgüye değen, dünya liderimiz, gönlü yüreği sevgi dolu olan Sayın Başkanımız Recep Tayyip Erdoğan'a ailem adına çok teşekkür ediyorum."

Elif Zehra'yla makamında sohbet eden Başkan Aydın, "Cumhurbaşkanımız ilçeye geldiğinde Elif'e haber vereceğime söz verdim" dedi.

Elif Zehra, "Kardeşim Ahmet Eymen'le birlikte, Tayyip dedeme, bayrağımıza, Türkiyemize yatmadan önce hep dua ediyorum" diyor.

9 yaşındaki Elif Zehra, dede dediği Başkan Recep Tayyip Erdoğan'ın hediye ettiği bebeğini özenle saklıyor.

Başkan Remzi Aydın, kendisini makamında ziyaret eden Elif Zehra'ya bisiklet hediye etti.

Röportaj: **Serkan Duygu**
Fotoğraflar: **Bekir Köşker**

EYÜPSULTAN'IN MEŞHUR BÖREKÇİSİ: AKARÇEŞME

Eyüpsultan Postası olarak, uzun yıllardır ilçede hizmet veren, artık Eyüpsultanla özdeşleşen birçok mekanı ziyaret ediyor, onların öykülerini sizlerle paylaşıyoruz. Bu isimlerden birisi de 1997'den beri kıymalı, peynirli, ıspanaklı ve patetesli kol börekleri, su ve kıt böreği ile Eyüpsultanlıları ve ziyaretçilerini lezzet yolculuğuna çıkaran "Akarçeşme Börekçisi"

Bu işin mutfağından gelen Bilal Yıldız, Akarçeşme'de 21 yıldır aynı tad ve kalitede hizmet verdiklerini söylüyor.

NİŞANCA Mahallesi, Çömlekçiler Caddesi'nde 21 yıldır hizmet veren Akarçeşme Börekçisi'ni aslen Adıyamanlı olan, 25 yıldır Eyüpsultan'da yaşayan Bilal Yıldız ve amcası Hacı Yıldız işletiyor. Bu işin mutfağından gelen, daha 15 yaşında iken hamur yoğurmaya başlayan Yıldız "Memleketten geldikten sonra amcam beni bir böreğinin yanında işe soktu. Burada 12 yıl çalıştıktan sonra amcam 97 senesinde burayı açtı. Şimdi ben burayı işletiyorum. Amcam ise Demirkapı'da bulunan ikinci şubemiz olan Yıldız Börek Salonu'nu işletiyor. Böreklerimiz imalathanede hazırlandıktan sonra burada pişiriliyor. Sabah 05.30'da iş başı yapıyoruz, 18.30'a kadar açığız" diyor.

21 Yıldır Aynı Lezzet Aynı Kalite

Eyüpsultan'da aynı adreste yıllardır hizmet verdikleri için, daha çok böreklerinin lezzetini bilen müşterilerinin kendilerine geldiklerini belirten Bilal Yıldız "Yıllardır böreklerimizi aynı lezzet ve kalitede hazırlıyoruz. Böreklerimizde kullandığımız kıyma ve peynir kalitelidir. Kıymayı normalinden çok daha fazla kullanırız. Kıymaya daha fazla soğan koyalım, faha fazla kar ederiz gibi bir düşüncemiz hiç olmadı. Böreği ince açar, ağır ağır fırında pişiririz. Zaten böreklerimizin tadına bir kere bakan bir daha geliyor. O yüzden gel geçten çok, bize böreklerimizin tadını bilen müşterilerimiz gelir. Bir de okul zamanı öğrenciler daha çok geliyor" açıklamasını yapıyor.

"Bu İşi Yapacaksanız, Mutfağından Gelmelisiniz"

Son dönemde böreklilik karlı bir iş olarak düşünen herkesin börek salonu açtığını söyleyen Bilal Yıldız, sözlerine şöyle devam ediyor: "Bu işi yapacaksanız bu işin mutfağından gelmelisiniz. Biz bu işe yıllarımızı verdik. Herkese bildiği ve anladığı işi yapmalarını tavsiye ederim. Ben pide de yaparım börek de açarım. Bu işi bilmeyenler ise ustası ayrılınca ya kapatıyor ya satıyor. Yıllardır yanımızda bir çok kişi çalıştı. Birçoğu ya memleketime gideceğim ya da askere gideceğim diye ayrıldı. O yüzden kimseye muhtaç kalmadan gerektiği zaman işin mutfağına da girip kendi işinizi kendiniz yapabilmelisiniz. Önceden böreklilik daha karlı bir işti ama zamanla maliyetler artınca kar da düştü. O yüzden bu işi yapmak isteyenler bir kez daha düşünsünler derim."

ADRES: Nişanca Mahallesi Çömlekçiler Caddesi No: 10 / TEL: 0212 613 97 94

AZMİN, MÜCADELENİN VE HAYATA YENİDEN TUTUNMANIN HİKAYESİ

*"**Her çocuk özeldir ve eğitimi hak eder**" düşüncesiyle 2015 yılında Piyer Loti'de açılan Eyüpsultan Belediyesi'nin ödüllü projesi ESER'de, hayatını engelli çocuklarına adamış ailelerin başarılarına, yaşam mücadelelerine ve onların zorluklarla dolu hayat hikayelerine her daim tanık olabilirsiniz. Zaman zaman onların hayat öykülerini sayfalarımıza taşıdığımız Eyüpsultan Postası'na, bu ay 36 yaşındaki Pınar Kandur ve annesi Ayten Elmalı'yı konuk ettik.*

Röportaj: **Serkan Duygu**
Fotoğraflar: **T. Alper Gökdemir**

ESER'in Öğrencilerinden Pınar Kandur:
"Hayat Bana İkinci Bir Şans Verdi"

Pınar Kandur'un bu zor günlerinde en büyük destekçisi, yanından bir an olsun ayrılmayan annesi Ayten Elmalı olmuş.

Pınar'ı hayata bağlayan kişilerden birisi de 14 yaşındaki kızı Zeynep Meryem.

ESER'LE HAYAT BULDUMî

ESER'le altı yıl önce tanıştığını, ESER sayesinde hayata yeniden tutunduğunu söyleyen Pınar "Buraya haftada 2 gün geliyorum. Öğretmenlerimiz bize karşı çok anlayışlı. Burada bilgisayar, müzik ve fotoğrafçılık derslerine katıldım. Müzik öğretmenimiz Rıfat hoca ise bana verilmiş en büyük şans. Bana çok güveniyor. Onunla birlikte şarkılar söylüyoruz. Önceden ellerimi çok iyi kullanamıyordum, şimdi ise dans dersleri sayesinde kollarım gevşedi. Burada hayat buluyorum" açıklamasını yapıyor.

Tüm yaşadıklarına rağmen hayata hep pozitif bakan Pınar Kandur "Umutsuzluğa hiç bir zaman kapılmayın, pes etmeyin ve insanların kötü sözlerini duymazdan gelin" diyor.

ESER'de çok mutlu olan Pınar, bilgisayar, müzik ve fotoğrafçılık derslerine katılmış.

DAHA 22 yaşındayken geçirdiği bir kaza sonucu beyni hasar gören ve hafızası sıfırlanan Pınar Kandur'un hayatı zorluklarla ve mücadelelerle geçmiş. Daha yeni anne olmuşken, kızı 3 aylıkken o kazayı yaşayan ve altı ay bitkisel hayatta kalan Pınar, anne olmanın sevincini bile ne yazık ki doyasıya yaşayamamış. Pınar'ın yaşadıkları bununla da sınırlı kalmamış. İyi günde kötü günde birlikte olmanın sözünü verdiği eşi, kendisinden ayrılmış ve Pınar'la ilgilenmeyi bırakmış.

"Hayata Sıfırdan Başladım"

Tüm yaşadıklarına rağmen güler yüzünden hiçbir şey kaybetmeyen, hayata pozitif bakmaya devam eden ve yaşam mücadelesini hiçbir zaman bırakmayan Pınar, o zorlu günleri şu sözlerle anlatıyor: "2004 yılında banyo yaparken zehirlendim ve bayıldım. Yere düşerken kafamı tüpe vurmuşum. Eşim beni kucaklayarak hastaneye götürdü. Beynim hasar gördü ve tüm hafızam sıfırlandı. Altı ay bitkisel hayatta kaldım. Ama hayat bana ikinci bir şans verdi ve hayata yeniden sıkı sıkı tutundum. Vakıf Gureba Hastanesi'nde uzun süre tedavi gördükten sonra Capa'da tedavim devam etti. Halen belirli aralıklarla Capa'ya giderek tedavimi sürdürüyorum. Özel hastanede muayene olabilseydik iyileşme sürecim daha hızlı olabilirdi belki bilemiyorum. Ben aslında lise mezunuyum. Kazadan önce çok aktif bir yaşantım vardı. Dikiş dikiyordum, tiyatro yapıyordum ve çocuklara Kuran'ı Kerim öğretiyordum. Kaza sonrası bildiğim her şeyi unuttum ve her şeye sıfırdan yeniden başladım. Evde okuma yazmayı kendi çabalarımla tekrar öğrendim. Demek ki beynimin bir yerlerinde bir şeyler kalmış ki çabuk öğrendimî

"Kazadan Sonra Sevdiklerimi Yanımda Bulamadım"

Hastaneden çıktıktan sonra, mücadelesine devam eden Pınar'ı en çok üzen şey ise bu zorlu günlerinde sevdiklerini yanında görememek olmuş. "Kazadan sonra bazı arkadaşlarım arayıp sormadı, telefon açan bile olmadî diyen Pınar "Çok arkadaşım vardı ama bir çoğu vefasız çıktı. Sadece 2 arkadaşım benim yanımdan hiç ayrılmadı. Sağ olsunlar beni hiç yalnız bırakmadılar. Beni zaman zaman gezdiriyorlar, sık sık telefonla arıyorlar. Vefa örneği gösterdiler.

Diğer arkadaşlarımın yaptıkları ise benim çok zoruma gitti. Ben vefalı bir insanım onların da öyle olmasını çok isterdim. Ama asıl darbeyi eşimden aldım. Kazadan sonra beni annemin yanına bırakmak zorunda olduğunu söyledi. Kızımı daha 2 aylıkken benden almak zorunda kaldı. Ben arkasından çok ağladım. Kızım yanımda olsaydı bana güç verirdi, belki de daha çabuk iyileşirdim. O yüzden eşime hakkımı helal etmiyorum. Ben öyle bir insan değilim, ilk defa birisine hakkımı helal etmiyorum. En zor günlerimde beni yalnız bıraktı. 2011 yılında eşimden ayrıldım. Kızım Zeynep Meryem 14 yaşında. Yaz tatillerinde ve sömestr tatillerinde bir araya geliyoruz. Sık sık telefonla görüşüyoruzî diyor.

Fakir babası bir devlet adamı

NİŞANCI FERİDUN AHMED PAŞA

Gençliğinde çok yakışıklı olan Feridun Ahmed Paşa, halk arasında cömertliği ve yardımsever kişiliği ile tanınır, sıkıntıda olanlara "Hızır gibi yetişir"di. Paşa'nın bu hatırası asırlar boyunca yaşamış ve türbesi halk arasında "Hızır Baba" adıyla anılır olmuştu. Feridun Paşa'nın Emirgan'daki bahçesi günümüzde Emirgan Korusu adıyla halka hizmet vermektedir.

Ali İhsan Gülcü

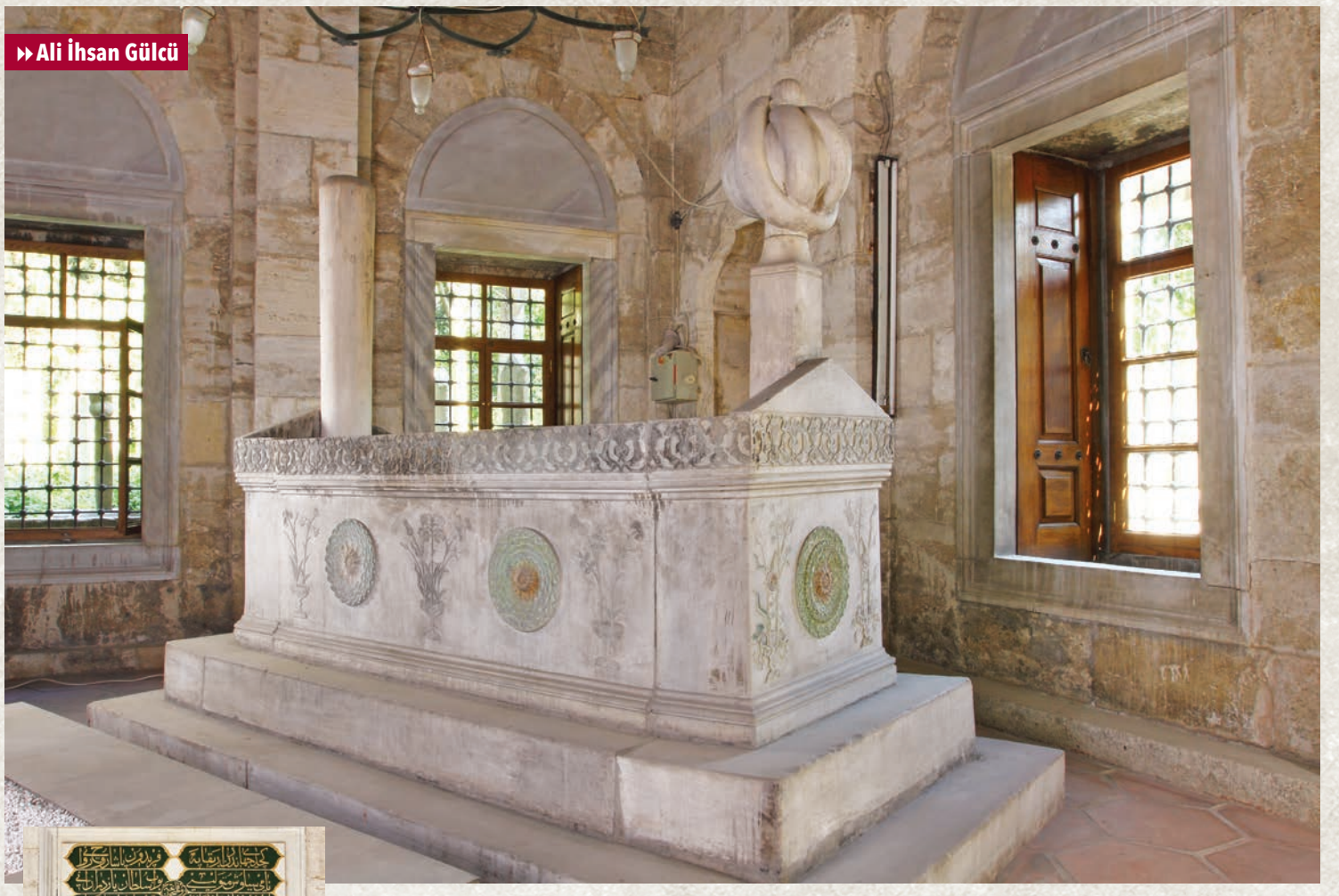

NİŞANCI Feridun Ahmed Paşa, Kanuni Sultan Süleyman, Sultan II. Selim ve Sultan III. Murat dönemlerinde yaşamış Osmanlı devlet adamıdır. Türbesi, Eyüp Sultan Camii'nin doğu cephesinde Beybaba Sokağı üzerindedir. Kesme taştan, kare planlı olarak yükselen türbe, içeriden mükemmel kalem işleri ile süslenmiş sevimli bir kubbe ile örtülüdür. Kubbe yivlerle 24 bölüme ayrılmıştır.

Türbenin içi her cephede altta ikişer, üstte birer pencere ile aydınlatılır. Üst pencereler revzenlidir. Girişi güneye bakan türbeye, dört sütunun taşıdığı beşik örtülü bir revaktan girilir. Mermer kemerli kapısı üzerinde üç sıra halinde hazırlanmış kitabesi yer alır. Kitabenin sülüs hattı, türbe sahibinin de hattat olduğunu vurgulayacak güzelliktedir.

MERMER SANDUKA

Türbe içinde Feridun Ahmed Paşa'nın muhteşem mermer sandukası yer alır. Hemen yanı başındaki kabir yeri ise Eskişehir'de yöneticilik yapan oğlu Halil Bey için ayrılmıştır.

Feridun Paşa'nın mermer sandukasının üst kenarlarını Rumî ve palmet motifleri münavebeli bir şekilde dolaşır. Baş şahidesi kare kesitli bir gövde üzerinde yükselip ovalleşir, harika bir mücevveze kavukla sonlanır. Ayak taşı üstüvani yani sütun şeklindedir. Lahdin kısa pehlelerinde birer, uzun pehlelerden sağdakinde iki, soldakinde üç gülbezek / kabara motifi yer alır. Gülbezeklerin yan taraflarına vazodan çıkan çiçek motifleri işlenmiştir. Kupa formlu vazolardan birine servi ağacı ile asma ve iki üzüm salkımı, diğerlerine lale, sümbül, karanfil, gonca gül ve nergis çiçekleri işlenmiştir. Çarkıfelek çiçekleri ise, dalları kırılmış şekilde çizilmiştir. Çiçek ve gülbezekler sonradan yeşil ve altın yaldız renginde boyanmıştır.

FERİDUN AHMED PAŞA

Nişancı Feridun Ahmet Paşa, münşî, şair ve hattattır. Defterdar Çivizâde Abdi Çelebi'nin himayesinde yetişmiş, 1553 yılında Rumeli Beylerbeyi Sokullu Mehmed Paşa'nın hizmetine girmiş, veziriazamlığı sırasında Divân-ı Hümâyun kâtipliğine getirilmiş, aynı zamanda Sokollu'nun 'sır kâtibi' olmuştur.

Nahcıvan Seferine katılmış olan Feridun Paşa, Zigetvar seferindeki hizmetlerinden dolayı Kanuni Sultan Süleyman tarafından ödüllendirilmiştir.

Sultan III. Murat devrinde 1570 yılında reîsülküttâblığa, 1574 yılında nişancılığa getirilmiştir. Sokullu Mehmed Paşa'nın nüfuzundan kurtulmak isteyen III. Murad, onu nişancılıktan azlederek Semendire Sancakbeyliği'ne atamış; daha sonra Köstendil Sancakbeyliği'ne nakletmiştir. Sokullu Mehmet Paşa'nın bir suikast sonu¬cu ölümünden sonra İstanbul'a çağrıla¬rak 1581 yılında tekrar nişancılık makamına getiril¬miştir.

1582 yılında Mihrimah Sultan ve Rüstem Paşa'nın kızı olan Ayşe Sultan'la evlendirilen Paşa, 21 Safer 991 (1583) tarihinde vefat edip Eyüp'teki türbesine defnedilmiştir. Şair Emânî vefatı için, "Nişanın kaldı dünyâda Ferîdun" mısrasıyla tarih düşmüştür.

ESERLERİ

Feridun Paşa'nın evinin âlim, edip ve şairlerle dolup taştığı kayıtlara geçmiştir. En önemli eseri 'Münşeâtü's-Selâtîn'dir. İlk Osmanlı padişahından III. Murad'a kadar gelen hükümdar mektupla¬rının kopyalarını ihtiva eden bu eser, alanındaki en büyük ve en mükemmel eserdir.

'Sultanların Yazışmaları' isimli eser, Osmanlı'nın kuruluşundan 1574'e kadar 1.880 vesikayı bir araya getirmiştir. Padişahların mektupları ile seferlerde günlük olarak tutulan notları derleyen eser, bu açıdan Osmanlı tarihinin en önemli kaynaklarından biridir.

'Nüzhetü'l-Ahbâr' isimli eseri Kanunî Sultan Süley¬man'ın son seferinin ayrıntılı bir tarihçesidir. 'Miftâhu'l-Cenne' isimli kitabı ahlâkî bir risaledir.

Feridun Ah¬med Paşa'nın şiirlerini bir araya getiren di¬vanı da vardır. Şiirleri¬ Bakî tarafından beğenilirdi. Şair Ba¬kî, Feridun Paşa için kaside ve gazeller de yazmıştır. Sülüs ve nesihten başka divanî, rik'a ve siyâkat hatlarında da mahir olan Feri¬dun Bey bunları Koca Nişancı Celalzâde Mustafa Çelebi'den öğrenmiştir. 982 (1574) yılında celî-müsennâ hatla yazdığı kelime-i şehâdet Ayasofya Camii mihrabının iki yanına asılmıştı.

HIZIR BABA

Oldukça zengin olan Feridun Ahmet Paşa, Vakfiyesine göre İstanbul'da Kazdağı civarında Kösederesi'nde bir mescid, Koska'da sıbyan mektebi ve dârütta'lim, Dimetoka'da bir camii ve büyük bir hamam ile İstinye'de tekke yaptırmıştır.

Kâtiplikten başlayarak, reisülküttaplık, nişancılık, sancakbeyliği yapan Feridun Paşa, nesir yazı türünün önde gelen isimlerinden biridir. Gençliğinde çok yakışıklı olan Paşa, halk arasında cömertliği ve yardımsever kişiliği ile tanınır, sıkıntıda olanlara "Hızır gibi yetişir"di. Paşa'nın bu hatırası asırlar boyunca yaşamış ve türbesi halk arasında "Hızır Baba" adıyla anılır olmuştu. Feridun Paşa'nın Emirgan'daki bahçesi günümüzde Emirgan Korusu adıyla halka hizmet vermektedir.

EFLATUN VE SARIYLA NİCE YÜZYILLARA

Asırlık Çınar Eyüpspor'da 100.Yılda Hedef 1.Lig

Bu sene TFF 2.Lig Beyaz Grup'ta mücadele veren Eyüpsultan'ın 100 Yıllık Çınarı Eyüpspor'un 100. yılında hedefi 1.Lige çıkmak. Eyüpspor'da beşinci yılında başkanlık yapan Ali Recep Kızıltepe ile yeni sezonu, transferleri ve Eyüpspor'un hedeflerini konuştuk.

2018-2019 sezonu Eyüpspor için özel bir anlam taşıyor. Kulübün 100. yılı. Bununla ilgili neler söylemek istersiniz?

Türkiye'de futbol tarihi aslında Kurtuluş Savaşı ile iç içe gelmiştir. Futbol takımlarımızın kuruluş tarihlerine baktığımızda Osmanlı'nın son dönemleri ile Birinci Cihan Harbi'nin başlangıcına denk gelir. Birçok köklü kulüb'müzün kuruluş tarihleri o yıllardadır. Bu kulüplerden birisi de Eyüpspor'dur. Eyüpspor esasen 1917 yılında Sultan Reşat'ın arkasında durduğu bir fikir projesi olarak doğmuştur. Sonrasında Vahdettin Han'ın imzasıyla 5 Ocak 1919 yılında Eyüp İdman Yuvası olarak kurularak faaliyetlerine başlamıştır. Tabii o Milli Mücadele yıllarında Eyüpspor da diğer kulüplerimiz gibi milli birliği ve beraberliği sağlamak, direnişe destek olmak, Anadolu'ya silahların taşınması anlamında önemli katkılarda bulunmuştur. Günümüze baktığımızda ise 100 Yıllık Çınar Eyüpspor, o günden bu güne halen ayakta duran ender kulüplerden birisidir. Sayın belediye Başkanımız Remzi Aydın'ın da büyük desteği ile son beş yılda bu köklü kulübe hizmet etmekten gurur duyuyoruz. Tabii kulüb'müzün 100. yılı olduğu için bu sezon bizim için daha bir anlamlı. O yüzden yönetimimiz, teknik ekibimiz, futbolcularımız ve vefakar Eyüp taraftarı ile inşallah bu sezon büyük başarılara imza atacağız.

Eyüpspor'un 2018-2019 sezonundan beklentileri ve hedefleri nelerdir?

Türkiye'de futbol sektörü ekonomik anlamda çok zor bir dönemden geçiyor. Bütün kulüplerin trilyonlarca borçları var. Öngörülemeyen harcamalar ödeme günü geldiği zaman kulüplerin başına dert oluyor. O yüzden gerek 100. yılımızda gerekse daha sonraki yıllarda öncelikli hedefimiz, kulüb'müzün var olmasını sağlayacak politikalar üretmektir. Gelir gider dengesini en iyi şekilde sağlayıp, kaynaklarımızı doğru harcayarak, Eyüpspor'u zengin bir kulüp haline getirmek ve bir 100 yıl daha yaşatmaktır. Bunun dışında tabii ki hedeflediğimiz sportif başarılarımız var. Eyüpspor hedefleri olan bir kulüptür. Güzel bir sezon geçirip Play-Off'lara kalmak ve bir üst lige çıkmak en büyük hedefimiz. Bunun dışında Eyüpspor 15 farklı branşta daha sportif çalışmalar yapıyor. Özellikle atletizm ve boksta çok önemli başarılara imza attık.

Takıma bu sene katılan yeni futbolcular, transferler var mı?

Öncelikle takımdan ayrılan bazı arkadaşlarımız oldu, hepsine verdikleri emek için teşekkür ediyoruz. Tabii yeni gelen arkadaşlarımız da oldu. Takımımızın eksiklerini tamamlamaya devam ediyoruz. Son güne kadar transferlerimiz devam edecek. Bunun yanısıra alt yapıdan iki arkadaşımız da A takıma geçti.

Nasıl bir kamp dönemi geçirdiniz?

Bu sene çok güzel bir teknik ekip kurduk. Takımı yıllardır tanıdığımız, yakından takip ettiğimiz, çalıştırdığı takımlarda ciddi başarılar elde etmiş Ferruh Özgün hocaya teslim ettik. İnşallah Ferruh hocayla güzel işlere imza atacağız. İyi bir hazırlık dönemi geçirdik diyebilirim. Takımımız 15 gün Eyüpsultan'da çalıştıktan sonra 15 gün kadar da Düzce Topuk Yaylasına çalışmalar yaptı. Bu süre zarfı içinde önemli hazırlık maçları da oynadık.

Eyüpspor kampın bir bölümünü Düzce Topuk Yaylası'nda yaptı.

Eyüpspor Başkanı Ali Recep Kızıltepe, yeni sezon hazırlıklarını, hedeflerini, alt yapı çalışmalarını Eyüpsultan Postası'na anlattı.

▸▸ Röportaj: **Serkan Duygu**

Eyüpspor'un takım otobüsü, 100. yılda takımın onursal başkanı ve Eyüpsultan Belediye Başkanı Remzi Aydın'ın katkılarıyla yeniden giydirildi.

Eyüpspor'a 100. yılında 1.Lig'e çıkması için tüm desteği vereceklerini söyleyen Başkan Remzi Aydın, "Eyüpspor köklü bir kulüp, hedefleri de büyük. Eyüpspor bir sembol olma yolunda emin adımlarla ilerliyor. İnşallah bu sezon 1.Lig'e çıkmayı hedefliyoruz" dedi.

İyi bir kamp dönemi geçiren Eyüpspor'da hedef 1.Lig.

Eyüpspor'u yeni sezonda başarılı antranör Ferruh Özgün çalıştıracak.

TFF 2.Lig'de Beyaz Grup'ta mücadele edeceksiniz. Fikstürü değerlendirir misiniz?

Kuvvetli takımlar var, ama biz de kuvvetli bir takımız, kimseden çekinecek bir yanımız yok. Biz diğer takımların güçlü ya da güçsüz olmalarına bakmadan her maça kazanmak için çıkacağız. Dediğim gibi iyi bir hazırlık dönemi geçirdik, yeni hocamız ve takıma yeni katılan futbolcularımızla iyi bir takım olduk.

Takım bu sene maçlarını Eyüp Stadı'nda oynayabilecek mi?

Stadımızla ilgili sıkıntılar vardı, onunla ilgili çalışmalar başladı. Aşağı yukarı 7 milyonluk bir bütçe hazırlandı. Staddaki bütün eksiklikler giderilecek. Zemin ve kapalı tribün değişecek, kale arkasındaki yeni yaptığımız açık tribünün üstü kapatılacak, skorbord değişecek. Bayağı bir değişiklik olacak. İnşallah stad eski günlerine kavuşacak. Tahminen liglerin başlamasından bir ay kadar sonra maçlarımızı kendi sahamızda oynarız.

Eyüpspor taraftarına bir mesajınız var mı?

Eyüpspor taraftarı bana göre Türkiye'nin kulüb'ü ile en ilgili taraftarı. Onların takımla ilgilendikleri için haklı olarak zaman zaman endişeleri, sevinçleri, kızgınlıkları oluyor. Beğendikleri zaman da alkışlıyorlar. Şunu unutmasınlar burada kulüp için çalışan bir kadro, bir belediye başkanı var. Biz bu kulüb'ü hak ettiği yere getirmek için elimizden geleni yapıyoruz, yapacağız da. İlla isim transferlerle başarı gelmez. Çok paralar harcarsınız başarıyı da yakalayamazsanız kulüb'ü borçlu hale getirirsiniz. Biz şu anda kulüb'ü borçsuz hale getirdik. Dolayısıyla bu bir nimettir, bunun kadrini bilelim. Birçok kulüp kapanma tehlikesi ile karşı karşıya. Ayağımızı yorganımıza göre uzatıyoruz. Kimse bizden olmayacak paraları verip, imza atıp da isimli futbolcu getirmemizi beklemesin. Hepimiz Eyüpspor için çalışıyoruz. 100 Yıllık Çınar Eyüpspor bir değerdir, bu değere hep birlikte sahip çıkalım.

Haber ve Röportajlar: **Serkan Duygu**
Fotoğraflar: **Tamay Alper Gökdemir**

EY□PSULTANLI KADINLAR D□ZENLİ SPOR YAPMANIN KEYFİNİ YAŞIYOR

Her fırsatta □ocukları ve gen□leri spora teşvik eden Yaz ve Kış spor okulları ile spor bilincinin, spor ahlakının ve k□lt□r□n□n yerleşmesi i□in uğraş veren Ey□psultan Belediye Başkanı Remzi Aydın'ın, □Haydi Hanımlar Spora□ sloganıyla başlattığı proje, Ey□psultanlı kadınlardan b□y□k ilgi g□r□yor.

Spor Eğitimleri geçtiğimiz sene 14 Ağustos'ta Eyüp Stadı'nda başladı.

GEÇTİĞİMİZ sene 14 Ağustos'ta Ey□p Stadı'nda profesyonel spor hocası Dilek Tezcan y□netiminde a□ık hava sporu ile başlayan spor eğitimleri, Ey□p Anadolu Lisesi Kapalı Spor Salonu'nda devam ediyor. Kış şartları nedeniyle Ey□p Anadolu Lisesi Kapalı Spor Salonu'na alınan ve o g□nden bu yana aralıksız devam eden spor eğitimlerinin 750 aktif □yesi var.

Dilek Tezcan tarafından ger□ekleştirilen spor eğitimlerinde pilates, zumba, step, aerobik, k□lt□r fizik □alışmaları yapılıyor. □□farklı b□lgede yapılan spor eğitimleri Ey□p Anadolu Lisesi'nde Pazartesi ve Perşembe g□nleri sabah 08.00 □ 09.00 akşam 19.30 □ 20.30 arası, İmar Blokları'nda Şehit Murat Taş Ortaokulu'nda Pazartesi ve Perşembe g□nleri sabah 11.00 □ 12.00 arası, Cengiz Topel'de Serdar Aksun Anaokulu Spor Salonu'nda ise □arşamba ve Cuma g□nleri 17.00 □ 16.00 arası yapılıyor.

Ger□ekleştirilen spor eğitimleri ile Ey□psultanlı hanımların sağlıklı yaşam bilinci kazanıp, d□zenli spor yapmanın keyfini yaşadıklarını belirten Dilek Tezcan □Remzi Aydın Başkanımızla b□yle bir etkinliğe giriştik. □okta g□zel oldu, kendisine □ok teşekk□r ediyoruz. □□nk□ Ey□psultan halkı hazırdı b□yle bir şeye, ben bundan emindim. Bu spor onların hayatlarının vazge□ilmez bir par□ası oldu. Bedenen ve zihnen □ok rahatladılar, kendilerini buldular. Doğa y□r□y□şlerimiz de Eyl□l ayında tekrar başlayacak. Her ayın son pazar g□n□ Kurtkemeri'nde trekking yapmaya devam edeceğiz. Ayrıca □□ ayda bir Ey□psultanlı hanımlara y□nelik pikniklerimiz olacak□ dedi.

Spor eğitimlerinde pilates, zumba, step, aerobik, kültür fizik çalışmaları yapılıyor.

Bir yıldır aralıksız devam eden spor eğitimlerinin 750 aktif üyesi var.

Eyüpsultanlı kadınlar 7'den 77'ye spor eğitimlerine büyük ilgi gösteriyor.

İRTİBAT NUMARASI: 0212 417 86 11

EY□PSULTANLI KADINLAR, SPORLA HEM ZAYIFLIYOR, HEM DE ZİNDE VE GEN□ KALIYORLAR

Şaziment Balcı:
□Spor eğitimlerine D□ğmeciler□den geliyorum. Bir senedir eğitimler başladığından beri devam ediyorum. Burada olmaktan dolayı □ok mutluyum. □alıştığım i□in akşamları gelebiliyorum. Daha merkezi bir yere taşınırsa bizler i□in □ok daha rahat olacak. Emeği ge□en herkese ve Başkanımıza teşekk□r ediyorum.□

□zlem Ateşer: □Ben D□ğmeciler Mahallesi□nden geliyorum. Bu programa d□rt hafta □nce bir arkadaşımın sayesinde dahil oldum. Pilates yapmayı hep istiyordum ama □alıştığım i□in bu arzumu ger□ekleştiremiyordum. Ey□psultan□da istediğim saatlere uygun bir pilates salonu bulamıyordum. Bu program sayesinde hayalim ger□ek oldu. Bu saatler arasında olması benim i□in inanılmaz g□zel. Programın uzun yıllar devam etmesini istiyorum □nk□ zayıflamak konusunda inanılmaz hedeflerim var. Bir de Başkanımızdan bir ricamız var; spor eğitimleri □nceden olduğu gibi Ey□p Stadı gibi daha merkezi bir yere alınırsa □ok g□zel olur. Bu g□zel program i□in Başkanımıza teşekk□r ediyoruz.î

Dilek Tezcan (Spor hocası) □Şeyma G□ler:
□17 yaşındayım, Alibeyk□y□den geliyorum. Tam bir yıldır spor eğitimlerine geliyorum. Ben toplam 43 kilo verdim. 100 kiloyu ge□miştim. Spor yapıp d□zenli beslendim, Dilek hoca ile kiloları verdik. Burada olmaktan dolayı □ok mutluyum.□

Emel Nasırlı Evkuran: □Ben 60 yaşındayım, Piyer Loti□den geliyorum. D□rt kuşaktır Ey□pl□y□m. Başladığı g□nden bu yana spor eğitimlerine katılıyorum. Şimdiye kadar bir g□n bile fire vermemişimdir. Spor ve diyet sayesinde 97 kilodan 78 kiloya d□st□m. Bu yaşıma geldim ilk defa kendime sosyal bir aktivite ayarladım. Buraya seve seve geliyorum. Bize b□yle bir imkan sunan Başkanımız Remzi Aydın□dan Allah razı olsun.□

Selma Saykaloğlu:
□□alıştığım i□in eğitimlere akşamları geliyorum. Bir yıldır eğitimlere katılıyorum. Dilek hocamızı □ok seviyoruz. Başkanımız Remzi Aydın□a bize spor yapma imkanı sunduğu i□in □ok teşekk□r ediyorum. İş yerinde arkadaşlarım beni □ok kıskanıyorlar. Onlar da kendi belediyelerine Ey□psultan Belediyesi□ni □rnek g□sterip, başvuruda bulunuyorlarmış. Ayrıca daha □nceden diz kapağımdan ameliyat olmuştum, şimdi spor yaptık□a a□ılmaya başladı□

Zeynep Doğan: □Nişanca Mahallesi□nden geliyorum. Altı ay oldu başlayalı. 27 kilo verdim. Sporla hem zayıflıyor, hem de sağlık kazanıyorsunuz. □ncelikle Başkanımıza bize bu imkanı sunduğu i□in teşekk□r ediyorum. Dilek hocamız bizimle □ok yakından ilgileniyor. V□cudumuzun her tarafını □alıştıracak hareketleri bizlere yaptırıyor. Zayıflamaktan □ok sağlıklı olmaya □alışıyoruz.□

Kurtkemeri'nde her ayın son pazar günü yapılan doğa yürüyüşleri Eylül ayında yeniden başlayacak.

Sevda Kılı□ı:
□İslambey Mahallesi□nden geliyorum. Başladığından beri buradayım. Devamlı geliyorum. Ev hanımıyım. Benim eklemlerimden sıkıntım vardı. Doktorumun tavsiyesiyle spor yapmaya başladım Allaha ş□k□rler olsun □ok faydasını g□rd□m. □nceden yokuş □kamıyordum şimdi merdivenleri koşarak □kıyorum. T□m kadınlara spor eğitimlerini tavsiye ediyorum. Gelsinler hem sporlarını yapsınlar hem de sosyalleşsinler.□

Okula Giden Çocuklar için Beslenme Önerileri

Okullar açılıyor, ilk ders zili 17 Eylül'de çalıyor. Aileler ve çocuklar heyecanlı. Hem çocuğun büyüme ve gelişimi hem de okul başarısı için büyük önem taşıyan beslenme bu dönemde nasıl olmalı Uzman Diyetisyen Müge Özyurt Şafak'a sorduk.

OKUL çağındaki çocukların iyi beslenmesinde amaç, sağlıklı büyüme ve gelişmeyi yani fiziksel ve zihinsel değişim süreçlerini sağlamaktır. Böylece çocuğun boy, kilo gibi büyüme değerleri beklenilen düzeyde artar. Hücrelerin yapıları ve işlevleri, motor ve bilişsel yetenekleri, duygusal ve sosyal davranışları olgunlaşır. Çocukluk çağında kazanılan doğru beslenme alışkanlıkları ileriki yaşlarda sağlıklı ve kaliteli bir yaşama zemin hazırlar. Çocukluk çağındaki beslenme yetersizliği ve dengesizliği ise büyüme ve gelişmede gerileme, vitamin-mineral yetersizlikleri, dikkat ve konsantrasyonda azalma, öğrenme güçlüğü gibi çeşitli sağlık sorunlarına yol açar. Çocuk günlük beslenmesinde temel besin grubundaki yiyeceklerden enerji, protein, yağ, vitamin ve mineral ihtiyacının tamamını karşılayabilmelidir. Besinleri aşağıdaki gibi gruplayabiliriz:

1-Et grubu: Et, tavuk, balık, yumurta, nohut gibi bakliyatları içeren bir gruptur. Okul çağındaki çocuklar her gün 1 adet yumurta, 3 yumurta büyüklüğünde (100 gram) et veya 1 porsiyon kuru baklagil yemeği tüketilmelidir.

2-Süt ve süt ürünleri grubu: Süt, yoğurt, peynir, ayran gibi besinler kalsiyum, protein ve vitaminlerden zengindir. Yeterli kalsiyum almak için günde 2 bardak süt veya yoğurt ve bunların yanında 1 dilim peynir tüketilmelidir.

3-Ekmek-tahıl grubu: Ekmek, pilav, makarna, çorba gibi vücudun enerji kaynağı olan kardonhidratlar büyüme için gereklidir.

4-Sebze ve meyve grubu: Günde 2-3 porsiyon meyve, çiğ sebze-salata, domates-salatalık süğüş veya sebze yemeği olarak her gün tüketilmelidir.

5-Şeker ve yağlar grubu: Çocuk beslenmesinde, meyve, bal, pekmezden doğal şeker alınmalı, fındık-ceviz-badem gibi kuru yemişler ile zeytinyağı, tereyağı gibi sağlıklı yağlar tüketilmelidir.

Kahvaltıda neler tüketilmeli?

Okul çocuğu için kahvaltı günün en önemli öğünü. Kaçta uyanırsa uyansın, çocuklar okula asla aç karnına gitmemeli. Kahvaltıda besleyici değeri olmayan poğaça, simit, börek, meyve suyu yerine yumurta, peynir, zeytin, domates, salatalık, taze veya kuru meyve yenebilir, süt içilebilir. Hiç vakit yoksa ve hızlıca kahvaltı yapılacaksa süt ile kahvaltılık tahıllı gevrekler, yulaf ezmesi veya 1 adet peynirli tost tercih edilebilir.

Beslenme Çantasında Neler Olmalı?

Okulda teneffüs aralarında abur cubur, bisküvi, çikolata yerine taze veya kuru meyve, fındık, ceviz ve badem gibi hem vitamin hem de mineral içeren sağlıklı, besleyici besinlerin yedirilmesi gerekir.

Örnek Beslenme Çantası;

- 1 adet peynirli-domatesli sandviç// Tost
- 1 bardak ayran veya 1 bardak süt
- 1 adet taze mevsim meyvesi
- 1 avuç kuru meyve (kuru üzüm, kuru kayısı, dut kurusu gibi)
- 1 avuç kuru yemiş (fındık, ceviz, badem, leblebi gibi)
- 1 şişe su (500ml)

Akupunktur ve Etki Mekanizması

Akupunktur, vücut üzerinde yer alan belli noktalara uygulanan vücut bölgesine göre büyüklüğü değişen iğnelerin batırılmasıyla gerçekleştirilen özel bir tedavi yöntemidir. Akupunktur 5000 yıldan daha fazla geçmişi olan ve Uygur Türklerinin bulduğu Çinlilerin geliştirip dünyaya yaydığı bir tedavi metodudur. Akupunktur, Çinlilerin yaşam enerjisi dediği Çi enerjisini dengelemeyi ve vücudumuzda doğru akmasını hedefler.

GENELLİKLE çelik, gümüş ve altından yapılmış iğnelerle uygulanır. İğneler çok ince ve keskindir, acı vermezler. Her hasta için her seansta yeni steril iğneler açılır ve kullanıldıktan sonra atılır. Akupunkturda vücudun çeşitli bölümleri kullanılır. Birçok hastalığa yönelik en çok uyarı noktasının bulunduğu alanlar ise kollar, bacaklar, sırt, karın ve kulaklardır. Akupunktur organ ve hormon sistemlerine olan enerji akışını dengeleyerek hastalıkları daha oluşmadan engellemeye yardımcı olur. Akupunktur vücutta bulunan doğal ağrı kesicileri harekete geçirir ve vücudun doğal elektromanyetik alanlarına etki ederek etki gösterir . Vücudumuzun kendi kendini onarım gücü çok yüksektir. Vücudumuzda bu gücü harekete geçiren belli uyarı noktalarına "akupunktur noktaları" denir. İnsan vücudundaki belirli akupunktur noktalarına iğneler ile yapılan uyarılarla organizmanın hemen her yerine ulaşabilecek bilgiler iletilmektedir. Bu iletişim, akupunktur noktasını oluşturan hücrelerden lokal hücresel uyarıların sinir terminallerine ve son olarak da beyne ulaşır. Beyin de bu uyaranı gerekli organlara ulaştırır ve ilgili organ ve uzuvlardaki fonksiyon bozuklukları düzelir. Bu noktalar uyarılarak enerji dolaşımı normale döndürülür ve hastalık hali ortadan kaldırılır. Böylece organizma kendi olanaklarıyla hastalığın ortadan kalkmasını sağlar. Hastalığın belirtilerine değil, nedenine yönelik bir tedavi metodudur.

Uzman Doktor
Ahmet Üşen
Bezmialem Eyüp Ek Hizmet Binası
Telefon: (0212) 211 06 23

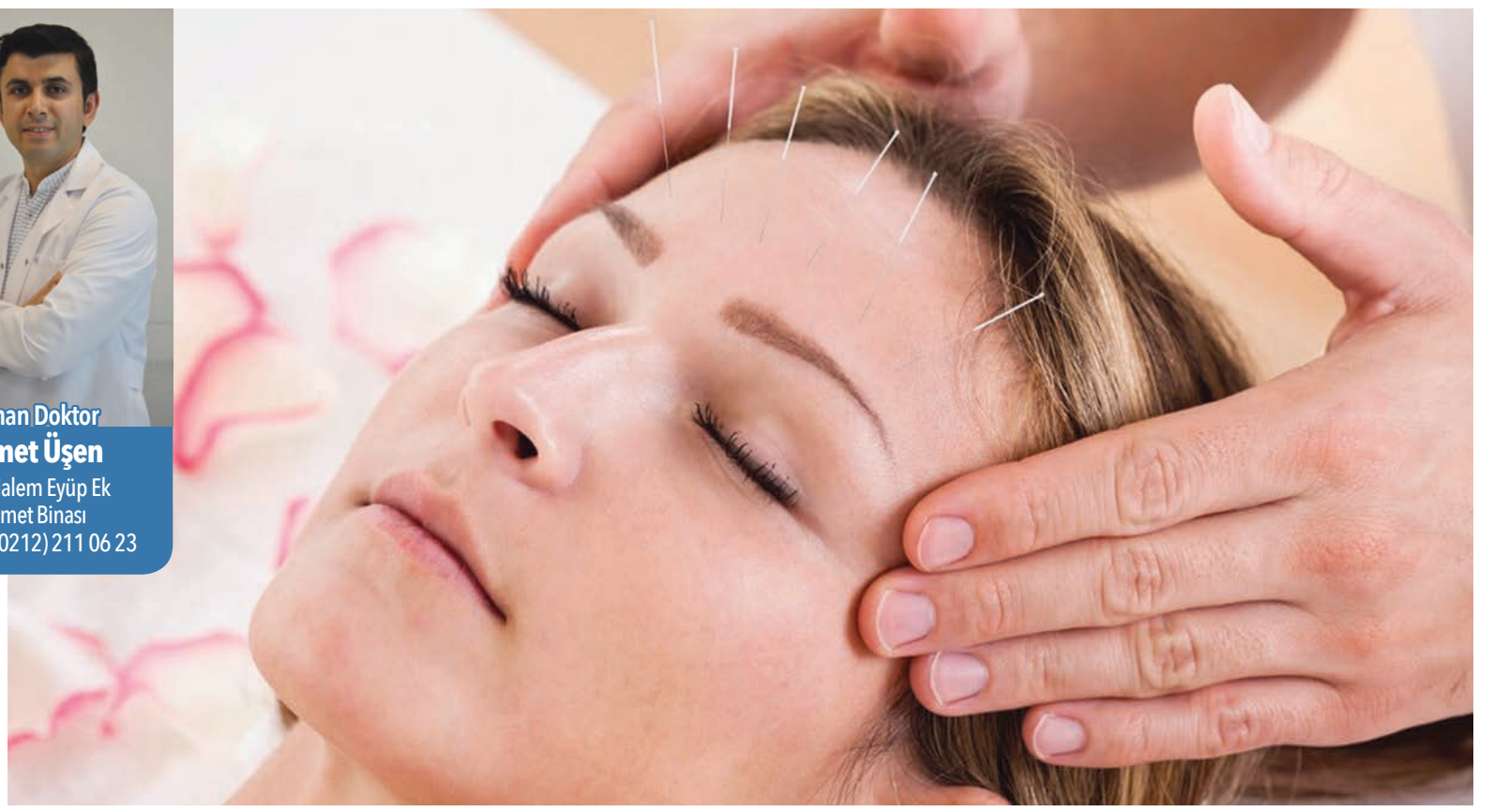

AKUPUNKTUR HANGİ HASTALIKLARDA KULLANILIR?

ÇOK sayıda hastalık üzerinde olumlu etkileri olan akupunktur aynı zamanda çok etkili bir koruyucu tedavi uygulamasıdır. Akupunktur halsizlik, yorgunluk, yaygın vücut ağrıları, migren ve diğer baş ağrıları, omurga ağrıları, eklem ağrıları, kabızlık, baş dönmesi, kulak çınlaması gibi semptomları azaltmada uygulanabileceği gibi kilo verme ve sigara bıraktırmada da kullanılabilir güvenli bir tedavi yöntemidir. Akupunkturun en etkileyici tarafı hiçbir yan etkisinin olmamasıdır. Tedavi süresince komplikasyon yaşanmazken son derece rahatlatıcı bir tedavi seçeneğidir. Elbette akupunktur uzman kişilerce uygulanmalıdır.

Her bir tedaviye seans denir. Bir seans 20-30 dakika arasındadır. Seanslar hastanın ve hastalığın durumuna göre haftada 2-3 kez veya haftada 1 kez olarak uygulanır. Seans sayısı da hastaya ve hastalığın durumuna göre değişir. Genellikle 3-4 seans sonra durum değerlendirilmesi yapılarak tedavinin gidişi belirlenebilir.

Bilimsel çalışmalar gösteriyor ki akupunktur en yaygın olarak ağrı tedavisinde etkilidir. En çok bel ve boyun ağrıları, diz, omuz ve diğer eklem ağrıları gibi kas iskelet sisteminin ağrılı sendromlarının tedavisinde kullanılan akupunktur yöntemi, aynı zamanda migren tedavisinde de etkili oluyor. Akut ve kronik ağrı kontrolünün yanı sıra; stres, depresyon, uyku bozuklukları, psikosomatik hastalıklar, kaygı ve panik bozukluklar, kekemelik ve tiklerin tedavisinde, alerjik rinit, sinüzit ve cilt dökümlerinde, bulantı, kusma, midede asit fazlalığı, kabızlık ve ishal durumlarında, baş dönmesi (vertigo) ve kulak çınlamasında, inme sonrası felç tablosunun rehabilitasyonunda tamamlayıcı bir yöntem olarak kullanılan bu tedavinin oldukça geniş bir uygulama alanına sahip olduğu biliniyor. Aşırı terlemeden tutun da, kilo kontrolüne kadar birçok tedavide bu yöntem kullanılıyor ancak hastanın modern tıbbın bilimsel normları doğrultusunda değerlendirilmesi ve gerekli tetkik ve konsültasyonlarla kesin tanının mutlaka konmuş olması gerekiyor.

Bel ve boyun ağrılarında akupunktur, diğer fiziksel tıp yöntemleriyle doğru şekilde kombine edildiğinde daha uzun süreli iyilik hali elde ediliyor. Bu yöntemin hastaya özel olarak planlanan fizik tedavi programı ile birlikte uygulanabiliyor. Tüm kas-iskelet sistemi ağrılarında akupunktur tedavisine, hastaya özel egzersiz reçetesi, bel ve boyun okulu eğitimi ve gerekli durumlarda kinezyolojik bantlama ve ortezleme eklendiğinde, sağlanan ağrı azaltımı ve fonksiyon artımının daha kalıcı olduğu gözlemleniyor.

Akupunktur uygulaması aynı zamanda depresyon semptomlarını azaltıcı, endişe ve gerginliği giderici ve psikolojik durumu düzenleyici rol oynuyor. Kişinin kendini iyi hissetmesi, iştahının ve psikomotor dengenin sağlanmasında etkili olan serotonin seviyelerinde artış saptanmasına neden olan akupunktur yöntemi bu sayede depresyon tedavisinde de başarı sağlıyor. Özellikle, fibromiyalji ve miyofasiyal ağrı sendromları olarak adlandırılan yumuşak doku romatizmalarına sıklıkla eşlik eden depresif duygu durum, halsizlik, yorgunluk ve uyku bozuklukları akupunktur tedavisine olumlu yanıt veriyor. Akupunktur; hasta seçimi doğru yapıldığında, iyi eğitimli uygulayıcıların elinde güvenli bir tedavi yöntemi olarak kabul ediliyor.

AKUPUNKTUR KİMLERE YAPILMAZ, YAN ETKİSİ VAR MIDIR?

Her hastaya akupunktur yapılmıyor. Bu konu ile ilgili bilimsel ortak görüşe göre, akupunktur; aşırı iğne fobisi olanlara, çelik alerjisi olanlara, pıhtılaşma bozukluğu olanlara, acil cerrahi gerektiren durumlarda, lenfödemli kol ya da bacaklara, tümör ve açık yaralara uygulanmıyor. Kalp pili olan hastalara elektroakupunktur yapılmıyor. Gebelik, ağır psikiyatrik bozukluklar, sara hastaları ve kalp pili göreceli sakıncalı durumlar arasında yer alıyor. WHO (Dünya Sağlık Örgütü) tarafından akupunkturun hiçbir yan etkisi olmadığı uluslararası yayınlarda bildirilmiştir. Seans sonrası: Rahatlama sebepli uykululuk hali, İğnenin çıkma deliğinde oluşan, hemen duran, noktasal kanamalar, noktasal morarmalar seans sonrasında nadir de olsa oluşabilir.

AKUPUNKTUR ÖNCESİ SONRASI NELERE DİKKAT EDİLMELİ

Akupunktur yaptırırken aç veya çok tok olmamak gereklidir. Seanstan sonra ise akupunkturun kasları gevşetici etkisinden dolayı rahatlama, hafif bir uyku hali olacağından sonrasında kısa süreli bir dinlenme iyi olacaktır.

EYÜPSULTAN POSTASI
YIL: 4 SAYI: 43 EYLÜL 2018

Eyüpsultan Belediyesi Adına Sahibi
Eyüpsultan Belediye Başkanı
REMZİ AYDIN
Genel Koordinatör: **Ahmet Turan Koçer**
Genel Yayın Yönetmeni: **Ayla Eyüboğlu**
Yazı İşleri Müdürü: **Süleyman Kömür**
Editör: **Serkan Duygu**
Art Direktör: **Murat Yıldız**
Haber istihbarat: **Burak Öztürk**
Haber Merkezi: **Deniz Çıplak, Serdar Canipek, Mehmet Aktaş, Burak Yanargil**
Fotoğraf Editörü: **Tamay Alper Gökdemir**
Fotoğraflar: **Şenol Yiyit, Anıl Zengin, Enes Çatalkaya, Seva Süngü**
Eyüpsultan Belediyesi Basın Halkla İlişkiler Müdürlüğü / basin@eyup.bel.tr
Tel: 444 30 00 - (2085 - 2086 - 2087)
FSM İLETİŞİM EĞİTİM TİC. A.Ş.
Defterdar Mahallesi, Otakçılar Caddesi, Kar Plaza, Kat: 2 No: 80/6 Eyüp / İstanbul
www.fsmiletisim.com.tr Tel: 0212 274 46 46

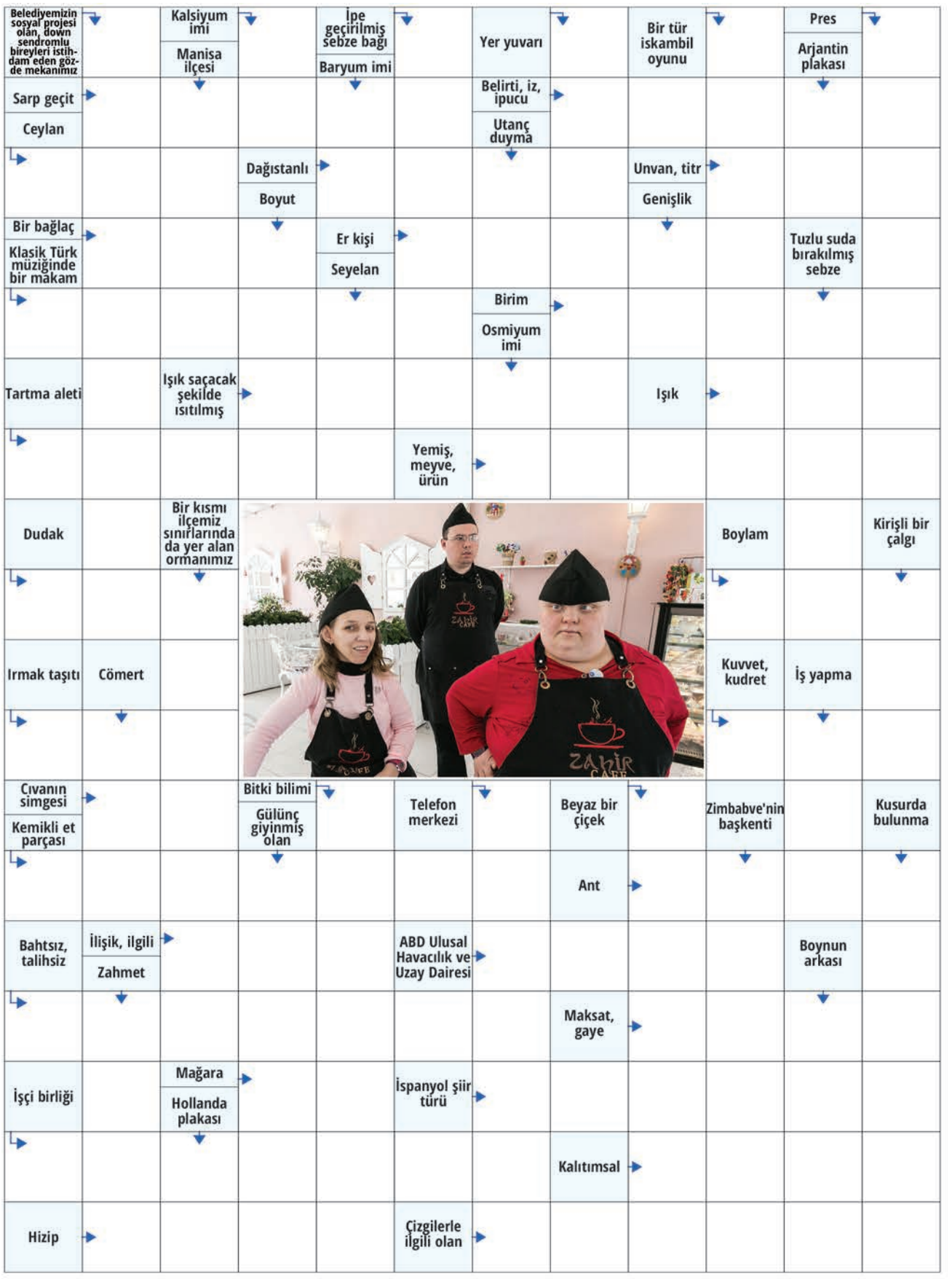

SÖZCÜK AVI

Aşağıdaki sözcükleri tabloda bulabilecek misiniz?

S	K	Ö	Y	C	E	Ğ	İ	Z	E	D	Y	R	A	Ç
A	L	C	U	K	Z	A	B	T	J	I	M	C	B	E
P	J	T	U	İ	R	U	D	R	U	B	M	E	T	G
A	U	Z	U	N	G	Ö	L	S	Ü	R	Y	C	H	I
N	P	Ş	Y	Z	G	E	E	H	G	Ş	M	M	R	I
C	G	L	Ç	İ	Ü	Ö	A	Ç	E	D	F	E	Ü	U
A	D	O	I	Ö	L	O	L	H	G	L	B	S	N	D
Z	U	G	L	Ö	Ö	Ö	İ	C	S	E	A	I	P	U
N	C	K	D	Z	G	R	U	A	Ü	S	Ş	D	Ü	R
L	Ö	G	I	C	A	N	Y	Ü	R	K	B	U	J	U
Y	J	T	R	Z	R	N	D	A	B	A	N	T	O	S
A	K	Y	A	T	A	N	Ö	Z	S	V	M	I	G	U
İ	A	H	I	M	K	T	O	R	T	U	M	R	D	L
K	İ	L	İ	M	L	İ	O	Ğ	C	T	U	S	A	D
D	Z	Ğ	G	A	K	Ş	E	H	İ	R	O	O	M	M

ABANT
ACIGÖL
AKŞEHİR
AKYATAN
BEYŞEHİR
BURDUR
ÇILDIR
DURUSU
EBER
GÖLCÜK
HAZAR
İZNİK
KARAGÖL
KİLİMLİ
KÖYCEĞİZ
MANYAS
MARMARA
NEMRUT
SAPANCA
TORTUM
UZUNGÖL

SUDOKU

Her satırı, her sütunu ve her 3x3'lük kutuyu 1'den 9'a kadar rakamlarla doldurun

		3		2	1			
	8	4					5	6
	6			4			3	
			8					9
	9		4		2		7	
8					6			
	5			7			9	
1	2					7	8	
			1	8		3		

7				4			9	
1	6						5	
	5	8			7			
					8	9		6
6	4						8	3
8		7	1					
			6			4	2	
	8						3	9
	1			2				7

	1		2			8		4
		8	4				6	2
				8	7	5		
4		3						
			3		9			
						4		8
	9	6	1					
1	3			4	9			
7		4			5		2	

7	5		3	2				
	9						3	
	1	3			8	6		
							8	
	3		5	7	6		4	
	6							
		4	8			5	6	
	7						1	
				1	2		7	4

KARE BULMACA

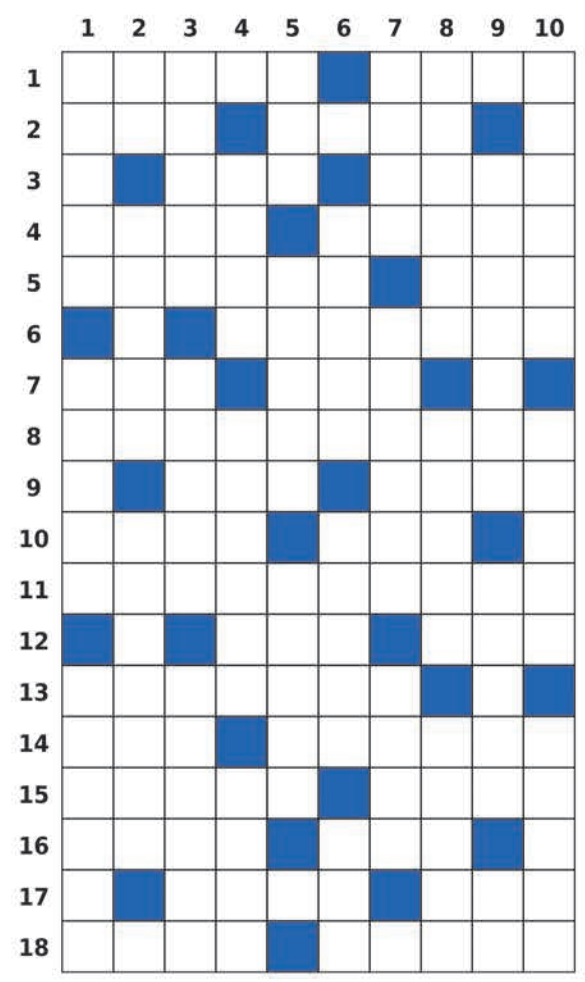

SOLDAN SAĞA

1- Sıra ile yapılan görev - İş hacmi. **2-** Davranış - Ümit. **3-** Güney Kafkasyalı bir halk - Gemilerde tayfa yamağı. **4-** Menzil - Yol. **5-** Bir tür tuzlu çörek - Anne. **6-** Bir su bitkisi. **7-** İri, güçlü bir yılan - Ekmek. **8-** İlgi çekici gösteri. **9-** Devlet Malzeme Ofisi - Bir şeyin en üstteki bölümü. **10-** Ordunun baskını - Kuvvet, kudret. **11-** Kırklareli'nin bir ilçesi. **12-** Küp biçiminde oyun aracı - Düşünce. **13-** Acınacak durumda olan. **14-** Başkaldırıcı - Yeryüzünde akan su. **15-** Metin - Gerçek. **16-** Prensip - Hazır olma. **17-** Serbest bırakma - Para çekme makinesi. **18-** Zıt, karşıt - Yeşil kabuklu ve taneli bir bitki.

YUKARIDAN AŞAĞIYA

1- Soy - Herkesçe kullanılan - Keçi yolu. **2-** Safra - Çeşitli işler yapan otomatik araç - Global. **3-** Ergen - Halef - İncelik, naziklik. **4-** Usanç anlatan söz - Bellek yitimi - Sezgi. **5-** Sodyum klorür - Bir element - Baskın. **6-** Kayseri ilçesi - Çorak - Türk Tabipleri Birliği (kısa). **7-** Perşembe ertesi gün - Birlikçi - Haykırma, bağırma. **8-** Saklanan gerçeği açıklama - Hiciv - Sundurma. **9-** Lüferin küçüğü - Mercek - Türk Lirası (kısa). **10-** Büyük otobüs - Bir parça, çok az - Bilginler.

GEÇEN SAYININ CEVAPLARI

SOLDAN SAĞA

1. Spor, Uyarı, **2.** Maada, Eh, **3.** Çul, Tinsel, **4.** Aleni, Sıla, **5.** Kete, Kın, **6.** Boa, Ahu, **7.** Vatansever, **8.** Atm, **9.** Siz, Anorak, **10.** İletki, Ölü, **11.** Nil, **12.** Kertenkele, **13.** Ala, Kir, **14.** Kle, Anti, **15.** Obua, Amorf, **16.** Santur, Tel, **17.** El, İbare, **18.** Rahne, Eruh.

1	6	4	8	2	3	9	7	5
7	2	3	9	5	4	8	6	1
9	5	8	6	1	7	3	2	4
4	8	2	5	7	6	1	9	3
6	9	1	3	4	8	5	7	2
5	3	7	1	9	2	4	8	6
3	4	6	2	8	5	7	1	9
2	7	9	4	3	1	6	5	8
8	1	5	7	6	9	2	4	3

3	4	1	5	7	6	2	8	9
9	1	5	8	2	4	3	6	7
8	5	9	2	4	3	6	1	7
6	7	8	1	3	9	4	5	2
2	3	9	6	7	5	8	4	1
1	8	6	4	9	2	7	3	5
4	2	7	3	5	8	1	9	6
5	6	3	7	1	4	9	2	8
7	9	2	6	8	1	5	4	3

3	7	8	9	2	6	4	1	5
9	1	5	3	8	7	6	2	4
2	4	6	5	1	7	9	3	8
8	3	7	2	9	1	5	6	4
1	6	3	8	7	4	2	5	9
5	9	4	6	3	2	8	7	1
6	5	9	4	8	3	1	7	2
7	2	1	7	6	5	3	9	8
4	8	3	1	5	9	7	4	6

9	3	2	6	5	1	4	7	8
6	7	4	9	3	8	1	5	2
8	1	5	7	4	2	6	3	9
7	5	3	8	1	6	9	2	4
2	4	9	5	7	3	8	6	1
1	8	6	2	9	4	7	5	3
3	6	7	1	2	5	4	9	8
4	9	8	3	6	7	5	1	2
5	2	1	4	8	9	3	4	6

Bulmacaların cevaplarını ekim sayımızda bulabilirsiniz.

Hazırlayan: BERTAN KODAMANOĞLU (bertankodaman@gmail.com)

500 Yıllık Gelenek Eyüpsultan'da Canlanıyor!

AMİN ALAYLARI

Osmanlı'da eğitime yeni başlayan çocuklar için düzenlenen "Amin Alayları" geleneği ilçemizde canlanıyor ve çocuklarımız ilkokula dualarla başlıyor.

Amin Alayları Programımıza, siz de davetlisiniz.

14 Eylül Cuma / 09.30 Eyüpsultan Meydanı

Sımurg
5-25 YAŞ
YAYGIN EĞİTİM PROGRAMI

eyupsultan.bel.tr

REMZİ AYDIN
Belediye Başkanı

444 30 00

EYÜPSULTAN MUNICIPALITY
EYÜP SULTAN BELEDİYESİ

EYÜPSULTAN MUNICIPALITY
EYÜP SULTAN BELEDİYESİ
Tüm öğrenci, öğretmen, eğitim çalışanı ve velilerimizin 2018 - 2019 eğitim öğretim yılını tebrik eder, başarı dolu bir yıl olmasını temenni ederim.
Remzi AYDIN
Belediye Başkanı